民國日報

十八年十二月廿三日（星期一）

館址 上海山東路二〇二

營業部一四八一六號 編輯部一七四六八號

專線電掛號 三七〇八 四二六五

第四千九百廿一號

今日五張售大洋三分五厘

定報價目

中國境內每月洋一元一角三個月洋三元角六個月洋六元三十二個月洋十二元國外報費每一月洋二元六角三個月洋七元七角六個月洋十五元三角十二個月洋三十元

廣告刊例

▲特等新聞下端五行起碼每日每行洋四角五分
▲頭等二行起碼每日每行大洋一元四角
▲後幅三行起碼每行八角
▲短行每字一分二厘
▲英寸二方寸起碼每 [illegible]

本報緊要啟事

今日因重要新聞擁擠、故覺悟與開話暫停一天、明日照常發刊

上海中華書局 冬至新年用品 大廉價

十二月十日起三十一日止

美術賀片 倣宋名片 儀器文具 中西信封

屏聯榜幅 墨跡畫冊 兒童讀物 各種玩具

自來水筆 金銀鉛筆 綢布國旗 縐紙彩燈

彩鳳牌風琴

選料精良 較音正確

與普通出品迥異保用三年修理不取費

彩鳳牌唱機

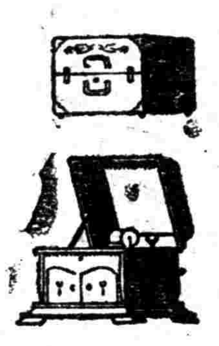

機械精良形式華麗提箱式高脚檯式大小俱備

唱片

各種歌曲戲劇國語……唱片可供娛樂可學語言

廉價辦法

㈠屏聯榜幅照原售八折外再打八折裱工九折

㈡儀器文具彩鳳牌風琴留聲機兒童玩具等均照實價再打九折至六折

㈢冬至賀年卡定印仿宋名片賀年片信封等均照實價再打九折（新年印件擁擠定印請早）

㈣名人墨蹟畫冊兒童讀物均照原售八折再打[illegible]折（此類特價照原售價再打[illegible]折）

名人書畫 屏聯 堂幅

珂羅版 金屬版 印刷之美早有定評新年餽贈尤為優雅較好者尤便利便宜

珂羅版印 畫冊

精選明清名人花卉蟲鳥山水人物精品攝印洵為賞鑑送禮上品目繁不備載

(己195)

An Old Chinese Garden
英文拙政園圖

緞面金字金綫裝一大冊定價二十五元

特價十七元五角

文徵明寫畫拙政園圖，美國 Kate Kerby 女士著西文說明．用珂羅版精印，美麗無比．年銷歐美頗多．用以餽贈外賓，尤為彼邦人士所歡迎．

美國製造 中華書局獨家經理

卡德氏自來墨水筆

□案頭筆座 活心鉛筆□

卡德筆夾：新發明捲邊式．用精鋼彈簧，寬緊適宜，取攜便利．

卡德筆尖：真金筆尖，尖端附以鎢金．寫字不費腕力，揮灑如意．

卡德扳水機：構造堅牢，迥異尋常，可保永久不壞．

卡德筆座：製作精巧，形式美麗．單枝，雙枝，計數十種．

卡德鉛筆：卡德活心鉛筆，品質優良．鉛心能伸縮自如，尤非其他鉛筆所可比擬．每枝筆內，附鉛心半打．

負責保證：凡購本筆者，在一年內，因使用損壞，憑本局發票及保單，當即代為修理，概不取費．

電機刻字：備有新式電力刻字機，可將姓名刻於筆上，不另收費．

振災委員會啟事

敬啓者本會自七月一起至八月三十一日止兩月間承海內外各大善士慨捐振款拯救災黎樂善好施深感佩茲將捐款捐俸各善士大名刊登本報第三張藉以奉揚仁風並申謝悃伏希 垂鑒

上海律師公會召集春季定期總會通告

十九年度

本會茲定於十九年一月二日星期四下午一時在貝勒路五七二號本公會召集春季定期總會並改選職員屆時務請各會員撥冗蒞會至為盼企除函達外先此登報通告

金煌律師代表民新影片公司緊要聲明

項據民新影片公司聲稱於十一月十七日開股東大會議議決自本年一月起聘任黎民偉先生為總理後公司各項事宜頗覺猛進惟因擴充時期欲事權統一負責有人免礙公司發展爰於即日起此後公司中無論內外事件以及人欠欠人均歸黎民偉先生獨自負責辦理爰特委託代表登報聲明諸希 公鑒 事務所法租界寧波路六十八號電話一六〇〇七號

黎民偉啟事

民偉謬承民新影片公司各股東委任為總理後際此擴充伊始凡百待舉自審庸才時虞殞越惟當根據股東會議決案負責進行故此後對內對外人欠欠人等事均由民偉獨自負責辦理致於訂約收款尤須以民偉簽字蓋章為憑恐未週知特此聲明

訃聞

哀啓者不孝復森等罪深弗殞禍延先妣韓母李太夫人痛於民國十八年七月十九日即夏歷六月十三日寅時壽終內寢距生於咸豐八年十一月二十一日巳時享壽七十二歲不孝復森客游東省不孝復榘供職河南省政府主席不孝復彬隨侍在側親視含殮先後遵禮成服今謹卜於十九年一月一日夏歷十二月初二日午刻安靈晚行家奠禮二日初三日開弔款客巳時成主三日初四日午時發引未時祀土申時安葬先塋明往

戚友 世寅 誼 哀此訃

聞

孤哀子韓復榘 復彬 復懋 泣血稽顙

降服子

喪居河北省霸縣台山村本宅

如蒙賜唁請交 北平北新橋花枝胡同討逆軍第三路駐平辦事處 開封河南省政府庶務處 南京七家討逆軍第三路駐京辦事處

上海金業交易所有限股份公司第十六屆股東常會通告

本公司定於民國十九年一月十九日（即陰歷己巳年十二月二十日）下午二點鐘在本公司市場內開第十六屆股東常會除報告本屆營業狀況外並照章改選理事及監察人凡我股東請於一月八日起至一月十八日止每日上午十時至下午四時持股票至本公司股務處領取入場券至開會日憑入場券領取議決票暨選舉票其通知書一項因多數股東查無住址援例省略以歸簡便再本公司股票自十八年十二月十九日起暫停過戶俟開股東會後再行繼續辦理特此通告

上海國術比賽大會特別通告

茲經委員會公決現因天時寒冷風雪交加改在四馬路上海舞台舉行比賽並加裝熱水汀請各界注意

比賽日期　念三　念四　念五　念六　念七　念九　三十　卅一　雨雪無阻

比賽時間　每日下午一時至五時

券　價　一等三元　二等二元　三等一元　長券一等二十元　二等十四元　幼童減半

本會所售出各券於比賽期內一概有效不論過期仍可憑券入場特此聲明　各學校學生團體如荷參觀概售半價應先向本會售券處接洽總售票處華格臬路二一四號

分處　大馬路　亨達利　美華利　謀得利洋行　華盛頓　惠林登　時中　太平洋　匯利木器店　匯利呢絨店　老九綸綢緞店　時新昌綢緞店　富華銀器店　申報館　新聞報　時事新報　中央日報　時報　四川路　中國旅行社　愛多亞路萬國儲蓄會　四馬路　華通書局　虹口北四川路　華通書局　愛多亞路三十號中華製革廠事務所

上海國術比賽大會委員會謹啓

上海長豐麵粉有限公司清算處最後催領發還未領老股通告

本公司解散已將二載所有未領老股計孫鶴記五股庚記四股柏記六股每股應發還洋十元（合規元七兩二錢五分）豐記經登報催領並於四月間作最後催告限以六月底爲止逾期不領作爲放棄等因諒蒙 垂鑒茲因逾限已久上項老股仍未領去爲愼重計特再展限至廢歷年終爲止凡執有上項老股諸君務於期內攜帶股票息摺向天津路順康里內本清算處驗明付款逾期不領祇得按照前議將未領之款用原股東名義代爲撥充善舉以資結束而本處亦同時撤消恕不再行通告維希 公鑒

中華懋業銀行總清理處上海分處通告第二號

爲通告事茲依據清理中華懋業銀行章程施行細則第八條之規定登報通告自十八年十二月二十一日起凡欠中華懋業銀行上海及漢口兩分行款項之債務人在中國境內者應於一個月內在中國境外者應於兩個月內迅將所欠款項如數交到上海南京路二十九號本清理處掣取收條以資清結幸勿延誤致生枝節爲要除分函外特此通告

中華民國十八年十二月二十一日

中華懋業銀行總清理處上海分處通告第三號

爲通告事茲依據清理中華懋業銀行章程施行細則第十四條之規定登報通告自十二月二十三日起凡中國境內之債權人應於一個月內中國境外之債權人應於三個月內將對於中華懋業銀行上海及漢口兩分行所有之債權種類及數目各持存摺單據至上海南京路念九號本分清理處或來函聲請以憑登記核對現在中國境外之債權人並須於債權通知書內指定在上海之個人或商號爲代表以便收受一切文件事關確定債權幸勿延誤爲要

十八年十二月二十三日

商辦閘北水電公司修正營業章程減低各項電價通告

逕啓者敝公司鑑電營業章程現修改呈由公用局轉呈市政府核准自十九年一月起實行所有電燈電熱電力價格均較原章程減低並爲便利新用戶起見將各項接電費完全删去該項章程敝公司於抄錄十二月份電表度碼時交由抄表員逐戶分送如有遺漏請向敝公司索取可也茲將定各項電價開列於後計開電燈費每度計銀元一角八分電熱費每度計銀元五分五厘每月電力費除大宗用戶與公司訂有特約者依其規定并不變更外其他用戶以規銀爲單位計每月每四馬力平均用電在一百五十度以內者每度收電費銀元七分每月每四馬力平均用電過一百五十度而在二百五十度者每度收電費銀元六分三厘每月每四馬力平均用電過二百五十度而在三百五十度以內者每度收銀元五分六厘每四馬力平均用電過三百五十一度者每度收銀元四分六厘自流井吸水馬達用電每度計銀元一角一分以上新定各項價格因用戶衆多勢難同日抄表祇能於用戶一月份賬內起算合併聲明

浦東各堆棧爲改用國曆增加棧租啓事

逕啓者敝同業棧單向用陰曆現經議決遵照國府頒令自十九年一月一日始實行改用國曆各行號執有廢歷棧單者一律掉換並清算棧租俾完手續嗣後計算棧租日期悉照各洋棧同式辦理假如一月十五號進棧至二月十四出棧爲一足月逾一日以兩月計一以歸一律再者敝業歷收棧租本極微簿際此百物昂貴開支浩大若不稍事增加幾有不可維持之勢爰經同業議決按照原有租費加十分之二以資挹注而維營業惟希賜顧客號幸垂鑒焉

新裕　大運　公大　永豐　東和　鼎豐　全昌　茂林　湧泰　生大　元大　同啓

積餘產業公司召集股東大會通告

逕啓者本公司於本年五月間曾將公司設立先後事實暨委託招商局董事會代理業務情形詳晰申明呈請上海特別市社會局轉呈工商部註册於五月二十四日奉社會局第三一六五號批開茲奉部令內開據該公司聲稱各節尚屬實情所請註册應先予照准合塡發執照一紙仰轉給具領將來該公司章程訂定選舉董事監察人等情呈報卽遵照辦理等因業經遵於六月一日起登報通告辦理股東登記一面抄呈註册批令及部頒執照並將遵令辦理登記各情呈報監督察核於七月十一日奉第九號指令准予備案等因現在登記一再展期業已辦理告竣查積餘公司原訂章程係由董事會長負完全責任茲特訂於國歷十九年一月十九日下午一時在上海福州路五號本總公司召集股東大會議決公司章程報告賬略及營業情形並選舉董監察人請遠近各股東於會期十日前攜帶股票來本公司換領入場證議決票選舉票等如因事不克到會務祈於期前出具委託書由他股東代表列席此外尚有少數未及登記各股東應請照章將所有股票交到本總公司領取選舉權再行領回收執再本公司股票自登報日起遵章停止過戶與登記各事宜除另發通知書外特此通告

董事會長兼經理李國杰謹啓

上海特別市輪船木業工會爲要求增加工資啓事

敝會於本年四月奉令改組合併成立迄今對於前木業第一二分會與各包工雇主雙方所訂之舊條約應卽重行修改每因生活程度日高以汗血代價所得糊口本已艱苦異常敝會會員多數爲隸於包工制度下做流動散工的工作所需一應傢生及膳宿等均須自備日用消費比前爲鉅值茲米珠薪桂之際敝會會員向各包工雇主要求（一）工資增加大洋二角（二）凡派往船出差外埠工作增加工資原有每工增加大洋三角（三）凡領班職工長工學徒等亦同時按照成數增加工資（四）凡屬散工增加工資及其關於津貼會費等另訂勞資待遇條件爲謀同業系統而維會費生計起見誠恐各商輪船公司各造船廠塢及中外各界未明眞相爲特登載民申新三報外並登字林報聲明諸希 惠鑒

警告梁克成其母梁王氏暨陳國年啓事

梁克成（又名二姊）均係浙江太平縣下水洞人氏於十一月二十四晚十一點鐘汝等將余妻梁彩英串帶避匿翌晨乃母梁王氏前來索人償命三十一日忽接克成來信邀杭卽於十二月一號早車前往與克成接洽面囑余明日早車先回晚車准將其妹彩英親送回滬後始知其母梁王氏乘余赴杭之機亦避匿無踪迄今日久仍未將人送還是此有意串騙昭然若揭特於本月十日郵遞雙掛號信向克成提出警告限七天內將彩英送回餘事不究否則法網難逃勿貽後悔

王官白

南洋商業高級中學　南洋女子英文專校　招生

本男女兩校完全隔離日晝理素來歲密今招春期插班新生如左

（男校）高級商科一二三年級初級英文科一二三年級及銀行科各招一二三年級及預科甲乙兩組

（女校）高中初中英文兩級

（考期）正月二日、十一日

（校址）上海北四川路底天通庵車站同濟路對過乘一路電車或二路六路公共汽車均可直達

名譽校長　鄭富灼博士　代理校長　關性靈律師

◎本校歷屆畢業生注意◎

南洋商業高級中學（原名南洋高級商業學校）開辦已屆十載定於明年六月舉行十週紀念典禮並編印十週紀念刊現爲調查歷屆高初兩級畢業生近狀余由郵寄上畢業生調查表請卽塡就郵回外特此登報通告如有未接到該項調查表者請逕向本校索取爲荷

松江縣立師範學校校友公鑒

十九年一月二日上午九時在本校禮堂舉行校友大會敬請校友撥冗到會除分別函知外特再通告 校長陳賢三謹啓

戴成祥律師代表秦甫庭聲明與螟蛉子芳賢脫離父子關係

據秦甫庭稱因缺乏子嗣於清宣統二年間螟蛉一子小名和尚學名芳賢現已十有一歲矣自五歲抱養以來滿望其長大成人立志上進以光門楣不料和尚自成丁以後專事遊蕩不務正業屢戒不悛近來舉動益乖居恆聲言不認庭夫婦爲伊之父母且於上月間詐稱出門就業向庭索川資一經多方設法給予百元乃其足跡未離滬上放蕩如故似此無情無義奸詐百出之徒何能再認爲子致貽日後無窮之憂惟有自卽日起實行脫離父子關係從此芳賢在外一切行動與庭夫婦絲毫無涉誠恐親友及外人不明眞相特委託貴律師代爲登報聲明前來合亟代爲聲明如上 事務所上海愛多亞路三十八號五樓電話一九〇六八號

達商律師受任派利發記汽車公司常年法律顧問啓事

本律師茲受法租界亞爾倍路一百八十三號派利發記汽車公司常年法律顧問嗣後如有侵害該公司營業名譽及一切法益者本律師當依法盡保障之責此啓 本事務所法租界外灘八號電話一二二六〇號

王傳璧律師代表王連生警告宋毛囡啓事

茲據岳州路森茂木作王連生聲稱娶妻宋毛囡不守婦道酷嗜賭博屢戒不悛陸續將首飾衣服典質殆盡復於本年十二月十四日下午二時左右乘連生外出之際潛逃無踪委請代表登報警告限宋毛囡三天內返家逾期不返連生聲明與該氏脫離夫妻關係該氏如向親友借貸連生概不負責等語前來合亟據情登報如右 事務所北京路一百號 電話一九六一五號

魏文翰律師代表吳壽祉吳耀庭反對豐利益昌鹽墾公司駐滬辦事處登報將公司全部財產召買聲明一則啓事

茲據當事人吳壽祉等聲稱益昌鹽墾公司自民國八年成立以來壽祉等曾投入巨額股款迄今十載公司方面對於盈虧向乏書面報告眞像如何凡屬股東均無從確知今閱本年十二月十六日報載以本公司駐滬辦事處名義將公司全部財產召買聲明一則不勝駭異查無意經營財產召買事關公司存亡必須全體股東大會議決方屬有效今該項行爲未經合法手續誠恐第三者不明眞相誤爲受買以致被累應請貴律師代爲登報通知等情前來合亟通告務希公鑒

魏文翰律師事務所 南京路二十七號 電話一一六三六號

王梓康會計師受任好萊塢影戲院債權團委託清理好萊塢影戲院通告

爲通告事案准本月十九日好萊塢影戲院債權團會議公決委託本會計師爲好萊塢影戲院清理員代表清理該戲院所有生財裝修及摊派事宜等因用特登報通告該戲院債權債務人以後關於該戲院一切未了事宜請向本會計師接洽特此公告 事務所北京路三十二號電話一三六七七及一六七四三

范剛律師代表鄭色同業公會常年法律顧問此啓

事務所四川路七十二號六樓電話一五八六九號　江西路永吉里三弄二三一號

瞿鉞律師代表同茂公司催告董林元董林元記出貨付款

據靜安寺路同茂公司聲稱董林元君從本年四月以來在敝公司寄藏魚物立有董林元董林元記兩簿積欠租費頻函催促不理委請登報催告務於本月二十三日以前到同茂公司出貨付款逾期不理惟有相機變賣將款抵費餘則代存待取不足追補等因特代登報催告卽惟察照 律師瞿鉞啓 事務所梅白格路m十七號 電話三二六三三

李時蕊律師代表商辦輪船招商局董事長代行董事會職權兼積餘產業股份有限公司經理李國杰啓事

案據當事人李國杰君聲稱積餘產業股份有限公司於民國三年成立經股東會議決所有業務委託招商局董事會代理並責成董事長負完全責任此項議決載在兩公司章程班班可考上年國民政府頒布監督招商局章程改設總管理處執行業務惟積餘公司仍由國杰董事長兼任經理依法呈請工商部註册給照並辦理股東登記日召集股東大會本年趙鐵橋奉國民政府訓令代行招商局整理專員職權並不涉及積餘公司乃趙鐵橋突於十二月十八日濫用職權擅將國杰所兼任之經理停職改派符炬存代理查積餘公司係獨立之產業公司其資本另有股票其營業另有規章與招商局航業全無關係國杰以董事長地位受股東完全負責之委託未開股東大會合法通知以前惟有恪恭厥職未便聽股東以外之人越權搬弄已將經過情形電呈國民政府蔣主席並向本管法院提起訴訟所有積餘公司名義對內對外一切文件及任何法律行爲倘無國杰署名蓋章當然無效誠恐各界不察特委託貴律師代表通告等因特此代表通告敬希公鑒 事務所浙江路渭水坊 電話一六七〇一

中華民國十八年十二月十九日

律師黃煥昇受任上海寶大醬園常年法律顧問並代表各股東警告海鹽西塘橋張順嘉張仲士侵權建屋啓事

本律師現受寶大醬園股東顧允文陳可甫徐旭初朱怡伯等委任爲常年法律顧問並據聲稱業自海鹽西塘橋敢基地三畝向係張順嘉佃種還租茲忽有張仲士串該地上建築永泰爾廠殊堪詫異查該地所有權屬於本園各股東至張順嘉僅有佃種權而已無論何人在未得所有權人同意之前該地上絕對不能變更現狀今張仲士張順嘉勾串竟在該地建屋顯係一種侵權行爲依法當然無效張仲士等應速自動取消回復原狀等情委託代表警告限七日內立卽自動取消否則惟有以法律解決勿貽後悔特此警告

上海大利商業儲蓄銀公司儲蓄部通告

乙種定期還本儲蓄證准後天揭曉

甲種儲蓄證十二月初二日揭曉　風雨不更

何仲愚君鑒

茲因有要事相商請將最近住址示知爲盼 市黨部劉鼎銘啓 十二月廿三日

淞滬警備司令部副官處啓事

本處前發出之銀質鐘形第一〇九號及一七二號證章業經遺失特此聲明作廢此啓

招商局船期

廣濟快輪准於十二月念四晚開往溫州（陰歷十一月念四日星期二晚）

江靖快輪准於十二月廿三晚開往長江各埠（陰歷十一月念三日星期一晚）

上海特別市工務局建造中山路吳淞江橋梁及駁岸工程招標通告第六六號

本局現須建造中山路跨越吳淞江橋梁及駁岸有願承攬是項工程者可於十二月三十一日以前親至南市毛家弄本局領取圖樣章程（每份收費五元）照章投標准於十九年一月十日下午二時在局當衆開標

今日大事

▲討唐軍達鄭州唐逆確巳失蹤龔浩亦被炸斃所部向中央輸誠
▲晉軍孫楊兩師奉命渡河討唐趙承綬任指揮
▲閻張等討唐電巳到京補行具名者有五人
▲石友三派代表到京請罪馬福祥亦由魯赴蚌促石擁護中央
▲何應欽昨晨乘艦赴漢組織行營並將赴前方視察
▲楊勝治調任四十四師長巳就職方鼎英另有任用
▲國府典禮局籌備元旦慶祝及閱兵
（以上見電訊）
▲西山派居正及許崇智之僞參謀長耿毅等三人圖謀反動巳被警備部拘禁並搜獲證據多件（見本埠）

唐逆生智確巳失蹤
龔浩亦在偃城炸斃
逆部紛向中央投誠
劉鎭華到鄭指揮討唐

本報南京電　鄭州電、劉鎭華二十日抵鄭、指揮討唐、唐逆勢窮・巳失蹤・龔浩在偃城被炸斃・所部紛向中央投誠・

本報北平電　鄭州電・唐生智確失蹤・龔浩在堰有惡耗・

日聯北平電　據可靠方面之報告、謂唐生智巳失蹤・

日聯北平電　據鄭州來電、劉鎭華於二十日抵鄭州、

討唐各軍會師鄭州
劉王兩師維持鄭市治安
各部枕戈待命肅淸唐逆

本報北平電　行營息、劉春榮王金鈺兩師巳抵鄭州・鄭市治安卽由劉王維持・

中央南京電　鄭州二十一日電、劉鎭華二十日抵鄭、指揮軍事、徐源泉王金鈺兩部先頭部隊亦到・平漢南下車二十一日巳通鄭、唐逆南竄不可能、現西退與馮軍聯合、

南京來電　各報館均鑒、頃第八軍王軍長自鄭州致總司令二十一日電一件、文曰・職及魏益三劉春榮各師等經在鄭州附近集中完畢・第七第四十四各師刻巳完全到達汜水滎陽・孫總指揮楚巳率卅三師抵鄭・此間各部均巳準備完畢・枕戈待命・肅淸唐逆・指顧間耳・職王金鈺叩馬等語、特聞、總司令部參謀處叩養、

本報漢口電　劉峙二十日在信陽開軍事會後、下總攻擊令、向偃城進、

本報漢口電　徐源泉電漢、備攻新鄭、夏部萬旅向漯河進、與五路軍取聯絡、

本報南京電　劉珍年部奉陳調元命、暫駐葉縣、待命討唐、

晉軍渡河參加討唐
楊孫兩部巳達新鄉
閻令趙承綬任指揮

本報南京電　北平電、晉軍楊孫兩師全部到新鄉、本閻令渡河擊唐、趙承綬任指揮、卽赴豫督師、總指揮部設新鄉、

本報北平電　駐張家口張會詔師奉令由平綏轉平漢線南開、參加討唐、刻正積極準備、

中央南京電　北平二十二日電、閻錫山命趙承綬揮晉軍討唐、總部設新鄉、現鄭州市面由韓復榘維、楊孫兩師到達新鄉以南、必要時亦入鄭、

交部籌辦國營航業
資本四千餘萬計劃正在草擬

中央南京電　交通部籌設國營航業公司、資本四千餘萬、備收回航權、後經營國內外航業、詳細計劃現正草擬、

國府籌備元旦慶祝

本報南京電　國府典禮局以元旦在卽、關於慶祝及閱兵等事宜、亟須籌備、二十四日召集京內各機關代表來府討論、籌備辦法、

晉省執會通電討逆

太原來電　各報館均鑒、敝會頃上中央一電、其文曰、南京中央執行委員會鈞鑒、殘餘軍閥唐生智等稱兵倒戈、危害黨國、希圖根本破壞編遣、以遂其擁兵割據之陰謀、民國公敵、罪無可貸、在彼輩知靑天白日之下、鬼蜮無處藏形、遂互相勾結、狂悖憸然、以圖一逞、在本黨厲行編遣、完成統一、然後主義政策、始有實施之可能、故本黨對於此種反動軍閥、只有努力剷除、絕對無可退讓、敬請鈞會令飭國府迅速剿平叛逆、以固黨國基礎、至等語、臨電不勝憤激盼禱之至、查唐等倒戈稱叛、意在顚覆黨國、敢請一致聲討、早除叛逆爲禱、中國國民黨山西省執行委員會養（二十二）印、

閻張等討唐電到京
號電補行具名者有五人

本報南京電　閻錫山等通電討唐、計二十二十一兩日共三電、巳到京、

本報北平電　閻張等聯名擁護中央消滅改組派之號電拍發後、補行具名者有韓復榘孫殿英王均楊勝治石友三等五人、

楊勝治任四四師長
歸第三軍王均節制
方鼎英巳另有任用

南京來電　各報館均鑒頃第四十四師楊師長致總司令二十一日電一件、文曰、南京總司令蔣鈞鑒、頃奉第三軍王軍長轉奉鈞座二十日電開、方鼎英巳另有任用、卽任楊勝治爲第四十四師師長、歸王軍長均節制指揮等因、際玆黨國多故、逆燄猛張、自當激厲部伍、奮勇討逆、敬懇時賜教誨、俾免隕越爲禱、職楊勝治叩馬（二十一）等語、特聞、總司令部參謀處叩養（二十二）印

何應欽赴漢組行營
討唐軍總攻令巳下
何將轉赴前方視察

本報南京電　何應欽奉蔣主席命・任漢口行營主任・二十二日晨八時率隨員乘楚有艦赴漢・

本報南京電　何應欽二十二日晨赴漢、就行營主任蔣伯誠張靜愚等同行、何臨行語記者、討唐軍二十日巳下總攻令・本人俟行營組織就緒・或將赴前方視察・

本報漢口電　錢大鈞奉蔣主席令、代武漢行營主任、二十二日着手籌備、

新式戰鬥機
▲馬尾飛機廠所造

本報南京電　福建馬尾飛機製造廠最近新造戰鬥機一架、巳完成、定名爲海鷗、該機容量可供十二座、內設機關槍兩架、爲中國飛機之首創者、海部巳令運滬、以便試飛、日內卽可達到、

何成濬來京
將赴石莊晤閻

本報漢口電　何成濬二十日晚乘鄱陽輪赴京、聞何擬在京公畢、卽乘輪赴靑島、轉石家莊、會晤閻錫山赴鄭州、

馬福祥南來
赴蚌促石擁護中央

本報濟南電　馬福祥二十二日晚七時二十分、偕隨員十三人由靑島抵濟、陳調元范熙績阮肇昌趙經世等到站歡迎、馬語記者、因奉蔣主席電召、故南下一行、鴻逵巳派副官開車來接、因該車送家眷及兵士給養赴靑、故須俟開回、余明日方可南去、

中央南京電　徐電、石友三代表往返磋商、石對擁護中央、將有正式表示、馬福祥二十二日由靑來徐、將轉蚌督促此事、

本報南京電　徐電、石友三派胡容棣謁馬鴻逵、二十日返蚌、馬派蘇聯元謁韓復榘、二十一日回徐、對擁護中央完全一致、日內將通電表示、

本報南京電　津浦路因石部悔過、正由浦站派工匠修復沙河集明光蚌城間軌道、不日可通車、石代表兪信巳抵京、表示請罪及服從、

王正廷談話

本報南京電　記者二十二日晤王正廷、談話如下、記者問、撤消領判權、距今僅旬日、而各國均無善意表示、我國是否於明年元旦取斷然手段自動撤消、王答、有辦法、年底可宣布、問、改組臨時法院會議、各國代表似無誠意接受、故會議巳歷十次、而結束毫無、將來究竟如何結局、答、有誠意、二十三日再開會、問、中俄正式會議我國代表是否內定蔡莫、及俄委東路正副局長、遼巳同意、卽將偕蔡運升來哈、外部當有所聞、國府對此是否同意、答、中央與地方完全一致、相當時期當正式發表、

改組臨時法院會議
今日繼續舉行

本報南京電　改組滬法院會定二十三日下午三時繼續舉行十一次會議、聞當局對此次會議、如仍無相當結果、將採超然手段、解決一切、

湘省府會議

本報長沙電　湘省府二十日常會、議決、（甲）由省庫撥款三萬元、建築劉崐濤專祠、原撥游擊署祠址由省政府收回、（乙）確定協操坪爲公共體育場場址、由財教兩廳派員監修、

首都政聞

本報南京電　黨員留學考選會二十二日晨在中央黨部對應試黨員個別談話、

本報南京電　國府二十二日訓令行政院、轉令外教兩部、取消柯劭忞秦汾等中日文化事業委員名義、

本報南京電　農礦部因籌辦華北各省農業推廣事項、特派政次蕭瑜赴平與平大農學院及農業建委會天田博物院農事館等機關協同進行、蕭二十二日晚快車赴滬、

本報南京電　衛生部擬具全國衛生行政計劃、提出二十四日行政院會議、

本報南京電　軍政部擬具統一粵空軍歸中央節制指揮辦法八條、

雜電一束

本報南京電　何鍵因討桂討張兩役、所部軍用品耗損甚多、呈請蔣主席配發補充、巳奉令批准、派員二十二日到京具領、

本報北平電　省國術館二十三日週年紀念會、並表演國術、使團請求參觀、經徐永昌允許、並函該會招待、

本報長沙電　湘建廳以現值淸共剿匪時期、軍運頻繁、需用汽車之處甚多、關於軍車限度及納費多寡、若不妥爲規定、則必至軍運路政交受其敝、昨將運送軍隊及軍需品專車暫行規程重新規定、並委派劉啓勛蕭昌烈羅夔劉奇煌顧攸吉五員爲汽車路軍運委員、分駐長沙湘潭寶慶衡陽郴州各站、遵照規程、切實辦理、以利軍運、而維路政、

本報長沙電　湘建廳以汽車路政旣歸省辦、經費應由省地方收入項下支給、所有統稅特稅繼續附加之公路捐徵解事宜、昨經規定、從十月一日起、由財廳直接指揮監督、至十月一日以前、作爲各原汽車路局結束、以前欠發工程或局費之用、

代論　目前局勢與處分汪精衛經過（續）

胡漢民

在汪先生過去的一切錯誤中，我們總本着　總理親愛精誠的遺訓，而曲爲隱諱。試略舉自國民革命軍出師北伐以來的例子說：十六年汪先生自海外歸來，便在滬與所謂中國共產黨領袖陳獨秀聯合宣言，假借黨的名義，背棄黨的主義，作個人的行動，此後潛赴武漢，組織僞共產黨所卵翼刦持的武漢政府，先利用唐生智以演兩湖的慘禍，後利用張發奎以成廣州之焚殺。兩湖廣州的人民，受禍之酷，痛苦之深，迄今言之，猶有餘痛！但是中央顧念本黨艱難困苦的締造，仰體　總理寬仁博愛的存心，和同志間應該親愛精誠的遺教，對於這些事，都以爲非有歷史的汪先生的本意，乃一時受人愚弄，才冒此不白之寃而已。我們在歷次重要的場會，都力爲洗刷，並促其覺悟，希望他能翻然來歸。共同努力於完成革命的大業，但到現在這些希望竟全部落空了。汪先生是終於執迷不悟了。兄弟個人，緬想當日與汪先生同受　總理耳提面命的教誨，和在革命過程中，同患難共生死的事實，現在却眼看他誤入岐途，愈趨愈下，自毀其深長而寶貴的革命歷史，眞禁不住要傷心流涕了！

我們推究汪先生所以愈趨愈岐終於不能覺悟的原因，一方近於「夸夫死權」，但求自己領袖慾支配慾的滿足，而同時亦以自信太過，深中『狃於蒲騷之役』的大病。汪先生每自以十四年在廣州的治績，爲冠絕一時。由此錯謬的心理，便刻刻要以領袖自居。但是實際上，汪先生本身並沒有什麼了不得的能力，便不得不走入岐路，別求援助了。照兄弟想，我們共同站在革命的立場上，本無所謂領袖與非領袖。便是做過了所謂領袖的，也斷不是非做不可的。試問人人都做了領袖，再找誰去做非領袖呢？　總理的偉大，便是能看破這種虛名，一心努力於實際的革命工作，所以兄弟做廣東省長，他便願意做省公署的祕書長，正如　總理做了大總統，便找兄弟做總統府的祕書長一般，其崇高偉大，眞令人感佩不已！所以在革命的過程中，領袖與非領袖同樣是爲革命而努力。陳力就列，不能者止。初無高下榮辱之辨。至於汪先生所引以自豪而必須自居爲領袖的，十四年廣州之治，究竟有什麼成績呢？大家所見到的，是奉鮑羅庭爲太上政府，事事聽他的主宰，共產黨幾乎篡奪了中國國民黨的黨權。滅絕了我們辛苦培植的革命的中心勢力。廣東全省大弛烟賭禁。搜刮到民窮財盡，無以聊生。當時雖然有一部分武裝同志苦心孤詣，努力訓練軍隊，造成準備北伐的革命的武力，但也多少爲這腐敗的政治所遮掩了。這些事實，假如我們能稍稍顧到，正將羞愧之不遑，還忍引以自豪，居然不出世的功勛嗎？

兄弟常常想，人沒有知人之明，至少還足以自立，求爲無過。但如連自知之明都沒有，而偏以爲知，且以爲必能知人，其結果必以自信太過，而致剛愎自用。其禍害也就不可勝言了。而　汪先生『狃於蒲騷之役』，以爲天下事非我莫能爲也。卒至愈趨愈岐，自陷絕境；張發奎的軍隊，何等精良，不能移之對外，而必唆之使叛。在當時我們得到汪先生唆張反叛的報告時，還不忍相信，以爲汪先生是一個富有歷史的革命者，其愚當不至此。便是十月中旬，我們屢接汪先生業已回國的消息。但我們總以爲他決不於此時回國，甘心做惡勢力者的傀儡。可是事實證明，張發奎的通電叛變，是以汪先生爲主動，而最近截獲唐生智的文電，知道唐也，已受了汪先生的任命了。唐生智張發奎等一勇之夫，反復成性，原不足深責。而賢明的汪先生此時也竟大派代表，四出接洽，並以個人名義，接收黨部，做起護黨救國軍的大元帥來，指揮國內一切反動勢力，與中央作戰了。我們至此，才知道歷次的勸告和警告、已屬無效；而各地黨部不絕的請求，予汪以嚴正的制裁。中央爲明是非辨順逆，正綱紀計，才忍痛有十二日中央常務會議「認爲應予開除黨籍並通緝，送監察委員會」的決議。中央所接海內外黨部和同志請求中央討汪的通電，達百餘件，有的竟詰責中央，置汪不討，爲中央同志偏袒曲徇，祇顧私人的感情，而忘掉了黨國的紀綱。

尤其在廣東的前方將領，他們來電都說：「對於汪之自絕於黨國，決於勢，巳難姑容，猶忍姑息，則討叛爲無名，禱張者更無所忌憚。」並說「粵省同志同胞，義憤塡膺，擬卽日[illegible]罪致討，請中央速降明令，與背叛黨國之逆將等，一致削籍通緝，以伸黨紀」。他們根據事實，證明張發奎和桂系軍隊的犯粵，都奉汪精衛的命令，如果置汪不討，單單和張發奎與桂系軍隊作戰，於言不順，於名不正，徒然犧牲在前線奮鬥的前方將士，而結果將無所得。同時在西北的前方將領，也以唐生智的背叛中央，已於最近受所謂汪大元帥的任命了。非討汪則師出無名，亦將無以對[illegible]敵人肉搏的前方將士，於是中央萬不獲已，才有十二日處分汪精衛的決議，這是上星期中黨務上的一件大事。兄弟今天在紀念週中特地報告一下，使大家明瞭中央處分汪先生的經過，[illegible]中央卒至不能與人爲善，以及歷次委曲求全的苦心，也該爲全國同胞，全黨同志所共諒了。

我們對於反動勢力的一再蠢動以及汪精衛先生等的始終不悟，都可以歸結到不明　總理遺教的一點。　總理告訴我們：『人人應該以服務爲目的，不應該以奪取爲目的。』兄弟三年以來，特別以　總理這一句遺訓自勉，並勉勵我們同志，我們要認清革命是一種愛國家，愛民族，愛人類的事業。所以每個以革命者自命的人，必須富有犧牲的精神，纔足以當革命者而無愧。中國國民黨是我們中國一切革命者的集團。在這樣一個革命的集團中，對於犧牲的精神，當然更有嚴正而迫切的要求。兄弟曾說：『愛人和恨人的動機，是本黨與鮑爾雪維克的分水嶺』。現在更可以說服務與奪取，是本黨與鮑爾雪維克在革命工作上一條最嚴明的界線。不幸有若干以革命自命的人，却依然重抄『奪取機關爲其左派』的故技，專以奪取爲手段，以冀滿足其領袖慾和支配慾，我們於痛心歎息之餘，不能不希望本黨同志服膺　總理以服務爲目的之遺教，痛自傷勵，庶免蹈一切反革命者的覆轍。（完）

松花江下游結冰後之
同富間安靜如常

哈訊、同富一隅、乃邊境繁華之地、自遭暴俄侵掠後、巳一片荒涼、非復舊觀矣、同江市上、尤爲寂寞淒淸、不堪入目、該地原有居民六七百戶、商店二十餘處、亂後遷徙一空、僅貧無聊賴者及流氓光棍等、尙依戀不去而巳、小商店共有五六家、售賣零星食品、惟購買者絕少、鄉間農人、亦無來者、蓋附近之處、均巳遷徙無人、遠處者亦復相率他適、全城終日寂無聲息、惟於寒風凜冽中、略見炊烟縷縷而巳、

自封江後、俄軍巳銷聲匿跡、不見隻影、徐爾固方面、在同江之東、距同江九十華里、（俄岸一村鎭）以前曾駐重兵者、亦久無消息、聞亦俄軍艦、巳於封江前開往伯力、有自該處來者云、俄人雪爬犂甚多、以馬駕之、其快如飛、亦有御雪爬犂作滑冰之戲者、馳騁江面、爲樂、此固俄人之慣技耳、聞我下游駐防軍隊、近亦預備多數雪爬犂矣、富錦原爲下游重鎭、商業之盛、甲於沿岸各地、自赤軍焚掠後、巳頹垣破壁、瓦礫滿道矣、近經當局撫綏安輯、不遺餘力、市面秩序巳漸次安穩、惟大難初平、驚魂甫定、亂後風光、依然在目、雖商家均巳照常營業、而門可羅雀、闃無其人、有貨亦屬難賣、幸該地營雜貨業者、秋間鑒於對俄事件、多懷戒心、未取積極預備冬貨、故此次雖受巨創、元氣不至大傷、將來和平解決後、以我國商人勤儉忍耐之特性、當仍可逐次回復舊觀也、地方治安、由該地商團民團担任、秩序極佳、對岸之綏濱縣、有江省王南屏旅軍隊駐守、封江後、江上巳通行馬車、行人、故王旅雖駐江北、而江南亦自得其聲援、現下江上行人、每日三三五五、絡繹不絕、非復昔日隔江相望之景象、惟於江沐體遺中、思及海軍死難者之碧血、不知巳飄流何處、覩原野之白骨、悲江水之無情、撫往追來、感痛何如、

富錦以上、樺川佳木斯、依蘭等處、均由李旅張佐臣、路永才、陳東山各團駐守、樺川且巳築有戰壕數道、佈置防禦工事、極爲嚴密、各該地商民、復如富錦之愁慘暗淡矣、

消滅攻粵叛軍經過
陳銘樞在粵省黨部所作報告

廣州通訊、昨十六日省黨部舉行紀念週、到者有陳主席、許崇淸、黃季陸、鄧彥華、陸幼剛、蒲良柱、及區黨部、各機關職員、不下數百餘人、主席陳銘樞、作軍事政治報告如下、各位同志、今天舉行紀念週、兄弟因事前不知要兄弟來担任報告、故此遲到、致令各位久候、殊深抱歉、且在此二三星期、當因軍事影響、全副精神多注重於作戰計劃、以致政務不暇兼及、而連此紀念週亦未克認眞舉行、但今天雖不是聯合紀念週、而參加之同志、如此踴躍、可謂爲廣東自破敵後、第一次舉行紀念週、亦卽表現吾人對於此次作戰勝利後之歡喜、日前敵人以全力壓迫廣東、吾人所受之煩悶與痛苦到今天完全解除、兄弟雖不是軍事當局、而對於此次之作戰、亦略有參贊、現將破敵之致情形大略報告、此次戰事可以說由張發奎在鄂西叛變中央、早巳料到其必竄犯廣東、蔣總司令早巳注意及、同時命作柏李明瑞又叛變起來、廣東方面、奉命討逆、故有前次督師入桂、以政治手段來解決李兩逆、深幸成功、蓋當時呂煥炎頗爲我方效忠、初時之軍事計劃、必知張部由北江而來、所以我方余香兩師部隊屯兵於梧州桂平一帶、以待彼入粵境後、則回師以前擊後抄之方法消滅之、不料張發奎抵達桂林後、竟與李宗仁黃紹雄勾結、呂煥炎之態度、又爲一變、敵人計劃希圖將入桂之余香兩師解決、但陳總指揮早巳深悉其計、故預先調余香兩師回粵、此敵人第一步計劃之失敗也、其次到出兵侵粵時、初亦不知中央軍能再來粵、後來接到確電、知中央軍必到、故我方不能不將作戰計劃、略有變更、一面縮短防線、一面誘敵深入、當敵人開到淸遠時、敵人不知我計、急於前進、隨後又見我放棄韶關、頻頻退却、以爲迫近廣州羊城、指顧間事、誰知我方在淸遠蘆苞大塘一帶、祇留駐一團人或二團人、敵來攻時、則猛力以實彈掃射、敵以爲我方主力在此、沿江而來、勢亦頗難、故直趨銀坳盞、源潭、軍田、炭步、斜出從化花縣來攻、我方亦巳早知其計、故撤調第六路部隊担任後方返擊張軍、八路部隊担任消滅桂軍、但我方由軍田至官窰之陣線非常堅固、任憑桂軍攻三個月亦攻不下、況且敵人又不知我方之陣地、祇有見面就打、亦用一個一個的衝鋒、恰似打側仗一樣、但見面就打、不是兵法、故此次敵人所衝鋒者、均被我軍全部消滅死於砲彈之下、桂軍自八九十十一四天、均在晚間來衝鋒、多無生還、自十三日始退去、張軍自九號在九傳湖兩龍墟與我軍作戰、因第八師之預備隊未有到齊、而致五十師略有誤會、後加入蔣蔡兩師及八師一一部份、始將張軍撲滅、現在張部巳交八師追擊、前天到琶江口、張部得有四五千人在牛頭墟埋鑊弄飯、被我軍追擄無算、奪獲砲八門、張發奎則騎白馬狼狽而逃、大約巳追至坪石、張部之殘餘份子、當可完全消滅、桂軍方面、見張軍敗、故十四日乘搭許多浮橋渡逃四會、但又被我方飛機炸毀、其不能走及之黃權部一二千人、亦被我軍繳械、現在我軍長驅入桂追擊、桂局當不久可平、但想起此次之戰爭、我方能得勝利、第一在計畫之週密、第二在戰術妙用、敵則完全不知、而又陷於輕敵之心、李宗仁、黃紹雄以爲自己是老將、故此爲其失敗原因之一、其次張桂兩方係以私利結合、絕無主義而戰、所以從化之張軍告急、北路之桂軍絕不加援、實爲桂軍對張軍不住、但桂軍此次傷亡、反比張軍多幾倍、現所存者絕無反攻能力、廣東可以安心無事、而中央亦從此穩固、唐生智之叛變、完全係受改組派欺騙、中央巳派兵四面包圍、不能爲患、兩星期內可以解決、廣東方面、今後便休養生息三個月俾恢復原狀、蓋此次之戰、所有軍費、由廣州負担、以致廣東禁賭問題、本宅十二月實行但因此次戰事之阻、故不能不暫爲緩延、希望各同志更加努力於建設云云、

上海商務印書館
美術賀年卡片
中西文賀年卡片及耶誕卡片、各式齊備、
本年又新出賽凹版三色版等風景卡片
多種、製作精緻、尤爲美觀、廉價九折發售
大廉價
國曆本月底截止

上海特別市建設市中心區規定圖用民地有七千餘畝之多　除公用建設外環求勒收撤消

市政建設委員會宣告成立議決規定市中心區域設地點南於翔殷路起往北至閘殷路東於軍工路起往西至淞滬路止為特別市之中心區計有七千餘畝之數議決後遂即停止該區民田買賣過戶等情將該區之中間建設市府民衆聯會之大會場暨市政府之各機關等建設基礎在衣石圖上圩展經各報公布在案於第二次建設委員會開會議決將該區之民田一律勒收該店民等耕悉之下咸皆驚慌頗有不安之勢該民等遂即具呈上海特別市市政府環求救濟除建設公用之外仰祈撤消勒收民地保存產權維持民生俟後土地局設竪界石南由翔殷路往北收至腰浜東由軍工路起往西收至衣五圖上圩卽大曠野之中間惟淞滬路一帶民衆繁多住房林立兼之青塚纍纍該處居民無力困苦者實居多數後由翔殷路收至腰浜地段重又放至翔殷路為勒收界恤體前有飛機場建設在眞茹因圈用地地盤較大該處建設仍未履行業經市政建設區居民等壓爭呈請除市政建設公用外撤消勒收民田體恤民力薄弱況屢經烽火之餘喘息未定市政建設首都開始最先除公用建設民田外一體仍歸民有諒彼此事同一體決無歧視環求至再呈請垂憐民力未逮倘一旦竟見勒收實有民不聊生之概除公用建設民田外准賜撤消勒收民田以維民生而重公有使免向隅

上海特別市社會局　上海特別市公安局　上海特別市教育局　佈告第　號

為布告事案據本市電影檢查委員會呈稱竊屬會自成立以來內部一切手續早經籌備就緒並定自十一月十二日起實施檢查市內中外各影片同時訂定辦法四種一，凡已經攝成及一船來之各影片應一律在本年十二月三十一日以前送交屬會補行檢查二；正在攝製各影片一律須補具『檢查電影片規則』第三條所規定之各項手續三，預備攝製之各影片一律須按照『檢查電影片規則』所規定之手續辦理四，自十九年一月一日起凡未經上海會檢查許可之中外各影片一律不准在本市開映并不得轉運外埠上項辦法迭經屬會布告并分別訓令各影片商人遵照在案半月以來雖有大中華百合影片公司上海影戲公司等數家將所製各片陸續呈送檢查前來但大多數中外電影商人尚存觀望茲因一屆限期即須嚴厲執行為體恤商人起見特再具文呈請會銜布告各電影商人迅將中外各影片遵期送交屬會檢查毋再觀望自誤以利進行實為公便等情據此查本市電影檢查委員會係根據內政教育兩部會頒『檢查電影片規則』之規定由本社會公安教育三部呈准市政府組織負責辦理全市中外電影片檢查事宜該會所定各項辦法自應切實施行除指令外合行布告仰各遵限將中外影片送交該會檢查毋存觀望切切此布

中華民國十八年十二月　日

上海特別市社會局局長潘公展　上海特別市公安局局長袁良　上海特別市教育局局長陳德徵

中國國民黨上海特別市執行委員會為紀念雲南起義暨擁護中央討伐叛逆大會通告

為通告事查本月二十五日為雲南起義十四週年紀念本會於是日上午九時在本黨部大禮堂舉行紀念大會暨擁護中央討伐叛逆大會茲規定辦法四點如下（一）各機關各團體各學校各級黨部於是日上午九時前遣派代表攜帶證明書在本黨部大禮堂齊集以便準時開會（二）各機關各團體各學校各區黨部各派二人各區分部各派四人黨員之自動參加者須帶黨證（三）各級黨部除是日遣派代表出席紀念大會外應出發演講以廣宣傳其宣傳資料以市宣傳部所頒發規定者為限（四）較遠各區得在各該區黨部單獨舉行但以本會準許者為限特此通告

中華民國十八年十二月二十一日

中國國民黨上海特別市執行委員會民衆訓練委員會通告第三五號

為通告事案奉中央執行委員會通告內開案准中央政治會議函開據立法院呈擬人民團體設立程序案一件經第二〇二次政治會議通過除咨請國民政府公布外請查照分別飭知等由分函外合亟檢附原案通告各該黨部知照並仰轉行立法院擬人民團體設立程序案一件內開『左列人民團體均須遵照十八年六月十七日第三屆中央執行委員第二次全體會議議決之人民團體組織方案規定之程序受黨部之指導方得依照現行法規之規定辦理立案（一）職業團體！農會工會商會等（二）社會團體！學生團體婦女團體及各種慈善團體文化團體等』奉此除通告各級黨部外合再登報通告希各周知為要此告

民國十八年十二月廿一日

革命的仝胞仝志，一致起來！起來！

打倒汪精衛馮玉祥唐生智張發奎石友三等！

肅清改組派共產黨西山會議派新舊桂系等！

消滅一切反動勢力革命的要一致擁護中央！

中國國民黨上海特別市黨部宣傳部製印

遺失黨證聲明

案據本區十六分部黨員湯良九呈稱於本年三月七日因被竊遺失滬字第二一六四號黨證一枚等情據此除呈請上級補發外合行登報聲明作廢

上海特別市第一區黨部執行委員會　十二月二十一日

老刀牌香烟

有閱歷的吸烟人沒有一位不稱讚老刀牌香烟的

討唐宣傳大綱

一總政訓處頒發

（中央社）總部政訓處頃擬發討伐唐逆宣傳大綱全文如下、中國國民革命至現在巳將達最後成功的階段、亦即革命者與反革命者爭最後生存的關頭、故自北伐完成、全國統一、奮施編遣以來、反革命者為圖最後之掙扎、如桂系軍閥、馮逆玉祥、張逆發奎、曾陸續反抗中央背叛中央而形成今日反革命之大同盟、這是革命過程中必須經過的階段、亦即革命進行期間必然發生的現象、最近西北馮系叛將、以中央大軍圍剿、剛告消滅、張逆發奎則乘間逃竄廣西、勾結桂系餘孽以改組派為後台、圖謀窺視廣州、唐逆生智乘石部叛變之後、以為有機可乘、遂又背叛中央、以與張逆相呼應、這雖似突發的意外事件、實亦革命過程中必發生的現象、原唐逆生智、本係軍閥餘孽、素以投機取巧陰毒狡詐為能、祇知有個人權利、絕不知有黨國與民族的利益、故當曹吳盤據中國時、則常思卵育於其羽翼之下、而助長趙恆惕為惡、阻止本黨的北伐、及至投機加入本黨、亦祇為其個人擴充權利、並非眞正參加革命、故當民國十六年共產黨毒焰高張的時候、唐逆則結納其黨、毒害兩湖、以致釀成寗漢分裂的局面、此次中央對於唐逆特加拔擢、與以重任、原以其屢次竭誠表示悔悟、誓矢再無他志、故中央本總理寬大為懷的精神、與以為養自新的、道路、萬不料其一方面誠懇表示擁護中央、一方面又投機叛變反抗中央、這種破壞統一、踐踏紀綱蔑棄信義的叛逆、不僅中華民族的罪人、實人類社會的公敵、故我們討伐唐逆具有下述三種重大意義、

一、為實現眞正的統一而討唐

中央之討伐唐逆是為實現眞正的統一、所謂眞正的統一、決不是某部分人所利用以號召民衆的口號、乃是一般民衆迫切的要求、中國自辛亥革命以後、大權旁落於封建軍閥之手、而封建軍閥又附庸於帝國主義者、而為其侵略中國的工具、形成中國十餘年來的割據局面、使人民陷於水深火熱之中、民族趨於衰弱危亡之途、本黨是為中國人民解除痛苦、及保持中國民族生存的革命黨、故在北伐軍事終結後、即樹立和平統一的政策、力求國家實質的統一、一年以來、中央在政治上所樹立的若干設施以及在政治關係上所經過的若干變化、在在都是以實現統一為中心、如編遣會議及討桂之役、編遣實施會議及討馮之役、其目的完全在統一軍權、制裁跋扈的武人、以劃除建設的障礙、乃唐逆生智、竟於馮系朱石諸逆潰退洛陽適調之際、稱兵鄭州、認賊作父、且與張桂殘逆、遙相呼應、沆瀣一氣、希圖顛覆中央、破壞統一、孰不知中國目下的局勢、乃由本黨無數同志艱苦奮鬥犧牲數十萬生命所換得的代價、亦即全中國民衆輾轉呻吟渴留而幸得的收穫、決不能讓一二叛將及幾個狗彘不食的官僚政客來分裂擾亂、且中央之負責者如蔣總司令、亦曾追隨 總理出生入死於驚濤狂浪的最險惡的革命環境中、對黨對國對民衆、都絕對的負責任、決非如從前以個人權利相結合的北洋政府、因少數軍人的威脅而解體而下野、故中央對於唐逆改組派及張桂等殘餘反動勢力、誓必竭全力以剪滅之、並使此等反動勢力永不再起、必如是然後可以得到實質的統一、遵照 總理的遺教、循序建設、促進國際地位平等、政治地位平等、經濟地位平等、

二、為整飭黨國綱紀而討唐

中央的討伐唐逆、是為振肅黨的紀律、與整飭國的紀綱、本黨自十三年改組以來、紀律森嚴、全體黨員均須嚴守黨的紀律、實行黨的決議、不得有絲毫假借、凡破壞反抗者、必歸黨的制裁而滅亡、自劉楊以至偽桂皆可為已往之例稍、革命的國民政府係本黨 總理奮鬥四十年與犧牲無數將士同志頭顱所換得、有最嚴密的紀綱、中央非軍閥時代的偽政府、地方一二武人可以威脅而破壞、故黨的紀律與國的紀綱、實中國求自由平等之唯一要素、亦卽中華民族生存之所寄託、凡破壞毀棄者、卽破壞中華民族之生存、卽全國民衆之公敵、唐逆生智、一生的行動、不外投機取巧、其加入革命是為擴充個人的權利而投機、其背叛中央也、是想擴充個人的權利而投機、原不知有所謂黨的紀律與國的紀綱、故其行為亦無在不思破壞紀律紊亂紀綱、當民國十六年共產黨謀篡奪本黨盤據兩湖的時候、唐逆則天天跟着共產黨徒高呼提高共黨的紀律而破壞本黨的紀律、時時想請踞兩湖地盤而蹂蹋國家的紀綱、此次甘為叛黨賣國的改組派所煽惑、乘石部叛變而作亂、欲陷我討逆前敵將士於死地、統其所謂偽護黨救國軍四路總司令之職、想再佔據兩湖地盤以分裂黨國統一的中國、破壞本黨的紀律、毀棄國家的紀綱、以數次叛黨之人而言護黨、不知所護者何黨、以屢經禍綮之人而言救國、不知所救者何國、所以為振肅本黨的紀律、整飭國家的紀綱、使叛逆之徒、為綱紀所制裁、永不[illegible]下、非澈底消滅唐逆不可、

三、為維持社會信義而討唐

中央的討伐唐逆、是為維持社會的信義、唐逆的人格是娼妓式的、唐逆的言論是最不負責的、當他民國十五年初加入國民革命軍的時候、他在長沙民衆大會的歡迎席上大聲叫道、蔣總司令是我們最高的領袖、我自始至終是服從地的、我的精神我的肉體都是他的、可是不上半年、他已經在武漢作反蔣的軍事領袖了、及此次運動再起、他又口口聲聲說、共產制不適於中國、改組派為共產黨之變形、亦應努力消滅、我之復領軍符、實以介公之提攜、此後無論至何時際、決不反蔣、決不破壞統一、有生之日、皆圖報介公之年、這些話頭仿彿還在我們的耳鼓裏顫動、而他却又在鄭州稱兵、與改組派及張桂遙相呼應了、像這樣的反復無常、投機取巧、非僅不能容於黨國、亦且不能立足於人類社會、此風一長、即人類社會賴以維繫的信義、將完全消滅、而人類社會、亦不能和平存在了、故唐逆不僅為黨國的罪人且為人類全體的公敵、中央所以引用唐逆、推心置腹、予以重任者、原本天下為公之懷、欲導其入於革命之正軌、不料唐逆至死不能自拔於反動派的漩渦、欲陷前方數十萬將士於絕境、使彼得以直搗武漢、割據兩湖、故此次討伐唐逆、即維持人類社會藉以維繫的信義、而使人類社會、常保親愛和平的狀態、

總上所述、討伐唐逆是實現眞正統一、整飭黨國綱紀、維持社會信義的必要工作、我全國民衆、全國將士、務必一致團結努力奮起除此叛逆、則紀綱方能飭、信義方能維持、國民革命方能成功、討伐唐逆的口號和標語、一、為整飭黨國紀綱必須討伐唐逆生智、二、為維持社會信義必須討伐唐逆生智、三、為實現眞正統一必須討伐唐逆生智、四、討伐叛黨害國的唐逆生智、五、討伐反復無常的唐逆生智、六、討伐靦顏事仇毫無廉恥的唐逆生智、七、討伐陷我前線將士於死地的唐逆生智、八、討伐本軍敗類的唐逆生智、九、前方將士團結精神共同生死殲滅唐逆、十、擁護蔣總司令徹底剷除軍閥餘孽及一切反動勢力、十一、擁護中國國民黨、十二、擁護國民政府、十三、實現三民主義、

陸海空軍總司令部政治訓練部印發

大喜

圍爐話舊

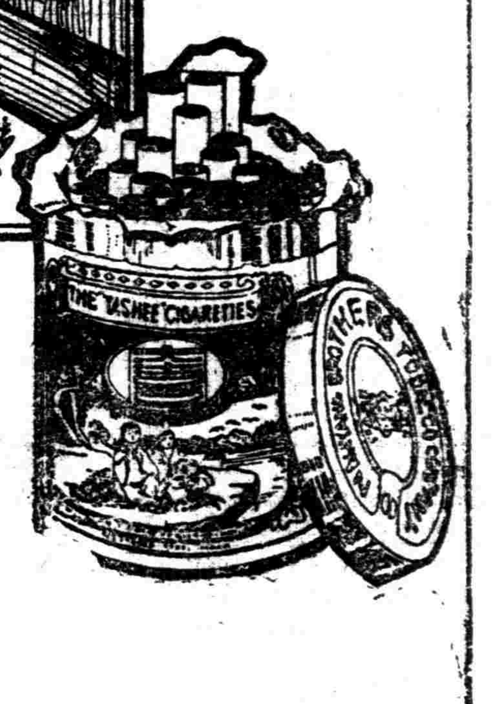

共品名煙

中國南洋兄弟烟草公司

NO: 8222

日議會解散

前途尙有波折

明年停會解散難得相當口實

二十二日東京電 召集議會期日漸迫、民政黨政友會、皆正籌劃對付議會策、政友會謀於議會劈頭之議長選舉及各常任委員長選舉、憑其絕對多數、獨佔選舉、民政黨後議員數遠不及政友會、擬行使其政府唯一武器之議會解散權、以與對抗、據一般觀測、或將在一月下旬解散議會、但據一部分觀測、以民政黨最受打擊之越復鐵道疑獄事件、刻雖告一段落、但自查訊佐竹三吾氏、又有進展形勢、日前警視廳往調查築地新喜樂榮館之營業帳簿、知在買收越復鐵道案提出議會前大正十五年十一月十五日、久須美東馬氏、會宴請當時鐵相井上匡四郎氏、降旗次官、古屋參與官、八田局長外數名鐵道省幹部等、酒饌費每人八十六元、又昭和二年四月八日、久須美又於該榮館宴請中野正剛氏等民政議員約十人、另於別席贈某某等二人數千元、故檢事局正繼續調查、此疑獄之結束、尙需時日、影響議會不少、又比較鎮靜之政友會、或將於議員劈頭提出森田議員失格問題、其他等、引起衝突、民政黨方面、或難免接受攻勢、故與黨方面、又準備年內解散、上院一部、有主張議會停會後解散議會爲不可能者、其理由爲民政議員、比政友爲少、在組閣後、爲求國民信認、應斷行解散或斷行金解禁時、亦有充分解散理由、今皆失去好機、欲於明年停會時解散、難得一口實云云、故解散將尙有波折云云、（電通）

軍縮問題

法國發表意見

▲已致文英政府 ▲將通知美日意

十一日巴黎電 法政府今晚致文英政府、開示法國對於倫敦會議討論海軍等縮減事議之意見、內稱、一、海軍縮減僅爲總限制之一部分、總限制當由國際聯盟會決之、二、陸海空軍備相互有關、當通盤考慮、三、法國對噸位之要求、將以其需要爲根據、四、海軍問題之考慮、當計及有關係各國之安全保障、法政府今日且將以同樣之文致美日意三國、不日行將發表、（路透）

軍縮會議

法代表未決定

▲須經政府討論

二十一日巴黎電 法國參加倫敦海軍會議之主要代表、前有已決定以總理泰狄歐、外長白里安、海長業亞等五人担任之說、茲據半官消息、代表人選尙未決定、須俟下星期政府討論此事後、方可組織代表團、（路透）

波蘭改造內閣

▲巴台爾奉命改組 ▲前內閣業已辭職

二十一日華沙電 前任波蘭總理巴台爾已接受組織新內閣之使命、巴台爾素擁護畢蘇資基將軍、曾於畢氏指揮之下担任副總理一席、此次被任組閣、可爲畢氏不欲再爲狄克推多之表示、查前內閣因國會通過不信任案、已於十二月六日辭職、（路透）

德產淸理問題

英德已成協定

▲兩國久爭之難題已決

二十二日柏林電 英德兩國久爭不決之德產淸理問題、現已訂協定、靜待簽字、協定內容、一、英國保留淸理餘款總數、約共一千四百萬磅、二、所有未淸德產約共値二百萬磅、悉數發還德國、三、美國境內德產嘗抵押與英人、經美國視作敵產沒收者、總値約三百萬磅、英國不復要約歸還、（按此次財產、英美間正將涉訟、照此協定、英國已放棄其要求）、惟德政府對此協定殊不能如英人之熱誠歡迎、而帶有政派色彩之德報、亦稱發還未淸理德產、本爲楊格計劃所規定、而美國沒收之英人受抵德產、亦未嘗不可適用此項規定、故英國在此協定中、並無眞正讓步、唯一般報紙則認此次解決雖與德人所期望在相差甚遠、但英德國交上絕易惹起糾紛之一大懸案、得以解決、亦未此不可稍稍自慰云、（國民）

日政友民政黨

同時舉行總會

▲政友決定議長候補者 ▲民政選舉院內役員

二十二日東京電 政友會於本日下午二時在本部開議員總會、出席者爲犬養、久原、望月、山本、三土等、前任閣僚顧問以下兩院議員二百餘名、推島田總務爲主席、先由森幹事長述開會辭、旋由犬養總裁登壇作簡單之演說、即開代議士會、決定議長候補者、及院內役員、三時四十分散會、即赴三緣亭懇親會、（日聯）

二十二日東京電 民政黨議員總會、於本日下午二時在本部開會、出席者爲濱口總裁以下黨出身閣僚兩院議員二百餘名、推廣瀨德藏爲主席、井上代議士爲議員總會長、旋由加藤代議士報告各派交涉會之經過、即選舉院內役員、由濱口總裁指名院內總務、最後由濱口氏演說、三時過散會、從四時起、赴東京會館之萬國議員商議會出席者之回國歡迎會、（日聯）

日本主張

海軍七成理由

▲根據近世海戰史上事實

世界新聞社東京特訊 倫敦會議、行將開幕、各國利害不一致、種種裂痕、業已顯露、而最堪注意者、厥爲日美兩國主張之互異、日本始終對美不能放心、竭力主張七成、宣言不達七成之目的則退出會議、至其主張之理由、據云係根據近世海戰史之各種事實、蓋近史海戰殆無以七成以下之兵艦獲勝者、茲列其所舉之實例如下、

▲中日戰爭 一、兩軍全勢力、日本五萬七千六百噸（七成）勝、中國八萬三千噸（十成）敗、二、豐島沖海戰、日本一萬一千三百六十噸（十成）勝、中國四千二百五十噸（三成）敗、三、黃海海戰、日本三萬九千六百八十四噸（十成）勝、中國三萬五千三百噸（八成）敗、

▲日俄戰爭 一、兩軍全勢力、日本二十八萬八百七十八噸（七成）、勝、俄三十五萬三千八百五十二噸（十成）、敗、二、旅順海戰、日本十八萬四千六百九十噸（十成）、勝、俄十三萬七百四十噸（七成）敗、三、日本海戰、日本十四萬一千三百七十五噸（十成）、勝、俄九萬九千四百九十噸（七成）、敗、

▲歐洲大戰 一、開戰當時英德兩國兵艦勢力、英國三百四十四萬一千九百噸（十成）、勝、德國二百十五萬一千七百二十噸（四成）、敗、二、福克蘭海戰、英國七萬八百八十噸（十成）、勝、德國三萬三千五百七十噸（五成）、敗、三、克羅列海戰、英二萬八千七百噸（八成）、敗、德國三萬三千三十二噸（十成）、勝、四、德克白海戰、英十三萬二千四百噸（十成）勝、德九萬四百噸（八成）敗、

海軍會議

列强對華政策

▲可注意之美報批評

世界新聞社紐約訊 紐約宣傳講壇報於十五日批露一關於倫敦海軍會議之社論、據該報意見、倫敦會議與列强對華政策極有關係、茲譯其要旨如下、胡佛總統與麥克唐納爾首相或認眞希望在會議中決定否認潛水艦爲一種戰具、然此希望據必爲日本代表所打破、據極有權威方面聲稱、日本決不允廢止潛水艦、除非英美允於其他艦種以絕對均等許予日本、同時允許減縮英美海軍力、俾日本可以跋及、不致增重其國民之負担、日本在倫敦會議中將取攻勢的態度、詰問英美何故堅持强大之巡洋艦、日本將力言彼有權要求被承認爲遠東和平安全之警備者、日本此項要求之意味、並非彼要求列强承認、其在遠東之門羅主義、而使他國咸取不干涉中國政策、其意味乃彼堅持一種海軍比率、使彼得在遠東佔統制的地位耳、須知在關於巡洋艦力現正進行之各方預備談判中、皆視中國之富饒市場爲其經濟的目的物、中國爲世界中、一最大未開闢之市場、據權威方面消息、日本現抱一種疑慮、以爲英國之要求強大巡洋艦、其背境即爲此大市場也、

日民政黨添丁

▲新加入議員一名

二十二日東京電 愛媛縣選出無所屬議員小野寅吉氏、新加入民政黨、民政黨議員數、已成爲一百七十二名、（電通）

美國

議會冬假休會

▲新稅則案難望速成

二十一日華盛頓電 美議會於今日休會、以度節假、定於下月初旬再行集議、截止休會日止、新稅則案中之一千二百條目、已通過者僅二、議會內各派均料定續開會議後、恐此案亦難有迅速之結束、今日集會時、各議員均歸心如箭、故僅將不關重要之案件略事討論、其離家道遠之各議員、於未休會前多束裝回里、（國民）

二十一日華盛頓電 參院今日作冬假休會、前參議員向羅克哈股氏發言提議創設一農民管理之合作銀行、並竭力主張定律、制定實業之營利、以百分之五爲限、謂現下之各實業組織獲利多者、有至百分之四十者、實無異朘民自肥云、（國民）

日勞動法修正

▲工俱部希望實現

二十二日東京電 工業俱樂部對於以社會政策審議會所提主意而立案之勞動組合法案、以爲將與日本目下產業組織根本、以重大影響、會開委員會數次、交換種種意見、昨日午後四時、有團琢磨、木村久壽彌、太鄕誠之助外三名代表、往訪濱口首相於官邸、聲稱此次之勞働組合法案、將破壞以勞資相互情誼爲其調之日本固有僱傭關係、徒誘發勞働者階級鬥爭智識、增加實業界事端、希望加以修正、濱口總理答以該法案、係以勞資協調爲目的、由社會政策審議會全體一致立案、加以詳細說明、婉拒所請、該工業俱樂部代表等、尙擬於一二日內、歷訪商工內務等各團體大臣、作同樣陳情云、（電通）

何成濬談軍政問題

唐生智部殘逆不堪一擊

鄂省綏靖即當繼續進行

漢口通信、記者昨午馳車赴省府駐漢辦事處、謁見第五路總指揮兼鄂省主席何成濬、當荷何氏撥冗接見、所談均關係本省政務、前方重要軍事、用特記述於後、

（綏靖） 問、鄂省舉行綏靖因討馮軍事發生而停頓、以致匪共猖獗、迨豫西戰事告一段落、前行營主任張治中、因即舉行第二期綏靖、部隊尙未達到目的地、而討唐軍事又發動、今後徹底綏靖、祇有俟軍事終了以後、惟現在各屬、因發禍日有警報到漢、告急於鎮壓匪共、是在軍事未終了以前、爲顧念地方疾苦計、省府方面、似應暫行研究一種治標辦法、先生亦曾考慮及此否、何答、本省綏靖之刻不容緩、誠如君言、須知兄弟此次就任主席、無論如何、最低限度、是要叫民衆安居樂業、決不自欺欺人、現在治標方法、凡已發現股匪地方、均商由附近軍隊往剿、並於最短期間、養成民衆的武力、使其足以捍衛地方、俟前方軍事稍鬆、即將第十四師劉春榮及第四十八師徐源泉兩部調鄂、由兄弟直接指揮、幷會同其他部隊、舉辦全省

（清鄉） 淸鄉俾各屬共匪澈底肅淸、關於淸鄉辦法、俟舉辦時再行從詳規定、但求除暴安良、決不株連無辜、經費力從撙節、不加地方負担、掃除歷屆淸鄉流弊、此原則上可以預告者、庶幾閭閻得以安枕、而政府訓政建設諸施、亦得以一步一步做去、否則徒持一紙命令、結果卒於事實無濟、問、今年各屬因旱魃蝗蟲先後爲患、已成災象、再益以股匪屠村劫城、値此冰天雪地、一般災黎、啼飢寒號、待賑之殷、自可想見、政府辦理

（冬賑） 冬賑此爲當前問題、先生可見告一二否、答、談到賑務問題、查省府原設有賑務委員會、並由中央撥到公債三十餘萬、容即着令該會、先將公債向省銀行調取現款、對於確屬災情深重地方、先行辦理急賑、兄弟當一面將本省天災遭禍待賑情形、電告中央賑務委員會、請其續撥鉅款、對災民爲普遍之救濟、問、本省

（財政） 財政狀況、據李廳長基鴻前日在歡宴席上報告、因省庫入不敷出、預算並未實行、而每月不敷仍至三十萬元之鉅、在記者觀察、現在不敷現象、係因湖北每月須解中央協款所致、將來如按照訓政程序做去、及謀地方一切事業之發展、財政上自當加以整理、關於整理原則、在先生觀察如何、答、今後湖北財政之整理、須乘承中央核辦、關於如何整理及整理具體計劃、此乃財政廳職掌內事、當由李廳長妥爲規劃、但湖北迭經事變、地方凋敝、已極、即漢口市場、亦復蕭條、在現在狀況之下、自不能遞加負担、應予人民以休養機會、俟地方元氣收復以後、再擇新規劃中比較優良者、斟酌情形舉辦、而舊銷稅中涉及苛細者、亦當同時撤銷、總之取之於民者、用之於民、竭力劃除中飽、完成廉潔政象、問、先生何日出發督師、及於出發後、將委何人代行主席職務、答、兄弟原決定即日乘飛機出發、因雪天不能航空、等候於晴即出發、至省主席、啓行時自當托人照料、現未確定、

（上游） 問、第十一獨立旅萬倚吾部、現在行動如何、答、上游已無問題、原駐施鶴之萬旅、前因受桂系煽惑、誤入歧途、於本月七日晨渡江進犯宜昌、適武參議軍平於先日抵宜、商得駐宜彭啓彪旅長同意、以私人名義去函警告、當即退至遠安、我旅赴遠安、向該旅官兵曉以大義、頃據武參議回漢報告、該旅全體官兵、已深知前此盲從之非、當向中央請命、現在領罪待命、中、倘李石樵等、已果已離開該部、當代向中央請命、使其戴罪圖功、

（討唐） 問、前方軍事如何、答、兄弟所帶五路軍、現在先後向目的地開拔、頃接徐軍長源泉來電、已率部開抵臨汝、各路軍則均已開到前方、[illegible]、同時圍攻唐逆、查唐逆祇劉[illegible]、擊、後總攻擊後、非可澈底解[illegible]、最短期間恢復、况龔浩等確均[illegible]、人多數官兵、亦復如此、將來[illegible]、昨據報告、唐逆知中央大舉[illegible]、已迫脅一部份官兵向洛陽方面[illegible]、敵聯合、須知徐源泉等師、雖已由洛南開[illegible]

工廠法全文

——立法院第六七次會議通過——

中央社、立法院今（念一）日第六十七次會議通過工廠法、原文如下、

第一章 總則

第一條、凡用汽力電力水力發動機器之工廠、平時僱用工人在三十人以上者、適用本法、第二條、本法所稱主管官署、除有特別規定者外、在市爲市政府、在縣爲縣政府、第三條、工廠應備工人名冊登記關於工人之左列事項、一、姓名年齡籍貫住址、二、入廠年月、三、工作類別時間及報酬、四、技能品行、五、工作效率、六、在廠所受賞罰、七、傷病種類及原因、第四條、工廠每六個月應將左列事項呈報主管官署一次、一、工人名冊、二、工人傷病及其治療經過、三、災變事項及其救濟、四、退職工人及其退職之理由、

第二章 童工女工

第五條、凡未滿十四歲之男女工廠不得僱用爲工廠工人、十二歲以上未滿十四歲之男女在本法施行前已於工廠工作者本法施行時、得由主管官署核准寬其年限、第六條、男女工人在十四歲以上未滿十六歲者爲童工、童工祇准從事輕便工作、第七條、童工及女工不得從事左列各種工作、一、處理有爆發性引火性或有毒質之物品、二、有塵埃粉末或有毒氣體散佈場所之工作、三、運轉中機器或動力傳導裝置危險部份之掃除、上油檢查修理及上卸皮帶繩索等事、四、高壓電線之銜接、五、已溶礦物或礦滓之處理、六、鍋爐之燒火、七、其他有害風紀或有危險性之工作、

第三章 工作時間

第八條、成年工人每日實在工作時間以八小時爲原則、如因地方情形或工作性質有必須延長工作時間者、得定至十小時、第九條、凡工廠採用晝夜輪班制者、所有工人班次至少每星期更換一次、第十條、除第八條之規定外、因天災事變季節之關係、仍得延長工作時間、但每日總工作時間、不得超過十二小時、其延長之時間、每月不得超過三十六小時、第十一條、童工每日之工作時間、不得超過八小時、第十二條、童工不得在午後七時至翌晨六時之時間內工作、第十三條、女工不得在午後十時至翌晨六時之時間內工作、

第四章 休息及休假

第十四條、凡工人繼續工作至五小時、應有半小時之休息、第十五條、凡工人每七日中應有一日之休息、第十六條、凡政府法令所規定應放假之紀念日均應給假休息、第十七條、凡工人在廠繼續工作滿一定期間者、應有特別休假、其休假期如左、一、在廠工作一年以上未滿三年者、每年七日、二、在廠工作三年以上未滿五年者、每年十日、三、在廠工作五年以上未滿十年者、每年十四日、四、在廠工作十年以上者、其特別休假期每年加給一日、其總數不得超過三十日、第十八條、凡依照第十五條至第十七條所定之休息日及休假期內、工資照給、如工人不願特別休假者、應加給該假期內之工資、第十九條、關於軍用公用之工作、主管官署認爲必要時、得停止工人之休假、

第五章 工資

第二十條、工人最低工資率之規定、應以各廠所在地之工人生活狀況爲標準、第二十一條、工廠對工人應以當地通用貨幣爲工資之給付、第二十二條、工資之給付應有定期、至少每月發給二次、論件計算工資者亦同、第二十三條、依第十條第十九條之規定、延長工作時間、其工資應照平日每小時工資額加給三分一至三分之二、第二十四條、男女作同等之工作、而其效力相同者、應給同等之工資、第二十五條、工廠對於工人不得預扣工資爲違約金或賠償之用、

第六章 工作契約之終止

第二十六條、凡有定期之工作契約期滿時、必須雙方同意方得續約、第二十七條、凡無定期之工作契約、如工廠欲終止契約者、應於事前預告工人、其預告之期間、依左列之規定、但契約另訂有較長之預告期間者、從其約、一、在廠繼續工作三個月以上未滿一年者、於十日前預告之、二、在廠繼續工作一年以上未滿三年者、於二十日前預告之、三、在廠繼續工作三年以上者、於三十日前預告之、第二十八條、工人於接到前條預告後、爲另謀工作、得於工作時間請假外出、但每星期不得過三日之工作時間、其請假期內、工資照給、第二十九條、工廠依第二十七條之規定預告終止契約者、除給工人以應得之工資外、並須給以該條所定預告期間工資之半數、其不依第二十七條之規定、而即時終止契約者、須照給工人以該條所定預告期間之工資、第三十條、有左列各款情事之一者、縱於工作契約期滿前、工廠得終止契約、但應依第二十七條之規定預告工人、一、工廠爲全部或一部之歇業時、二、工廠因不可抗力停工在一個月以上時、三、工人對於其所承受之工作不能勝任時、第三十一條、有左列各款情事之一時、縱於工作契約期滿前、工廠得不經預告終止契約、一、工人屢次違反工廠規則時、二、工人無故繼續曠工至三日以上、或一個月內如故曠工至六日以上時、第三十二條、凡無定期之工作契約、工人欲終止契約時、應於一星期前預告工廠、第三十三條、有左列情事之一者、縱於契約期滿前、工人得不經預告終止契約、一、工廠違反工作契約或勞動法令之重要規定時、二、工廠無故不按時發給工資時、三、工廠虐待工人時、第三十四條、對於第三十條第三款第三十一條第一款及第三十三條各款有爭執時、得由工廠會議處理之、第三十五條、工作關係終止時、工人得請求工廠證明書、工廠不得拒絕、但工人不依第三十二條之規定而部時終止契約、或有第三十一條所列各款情事之一者、不在此限、前項證明書應記載左列事項、一、工人之姓名年齡籍貫及住址、二、工作種類、三、在廠工作時期及成績、

第七章 工人福利

第三十六條、工廠對於童工及學徒、應使受補習教育、幷負担其費用之全部、其補習教育之時間、每星期至少須有十小時、對於其他失學工人、亦當酌量補助其教育、前項補習教育之時間、必在工作時間以外、第三十七條、女工分娩前後應停止工作共八星期、工資照給、第三十八條、工廠可能範圍內、應協助工人舉辦工人儲蓄及合作社等事宜、第三十九條、工廠在可能範圍內應提倡工人正當娛樂、第四十條、工廠每營業年度終結算如有盈餘、除提股息公積金外、對於全年工作並無過失之工人、應給以獎金、或分配盈餘、

第八章 工廠安全與衛生設備

第四十一條、工廠應爲左列之安全設備、一、工人身體上安全設備、二、工廠建築上之安全設備、三、機器裝置之安全設備、四、工廠預防火災水患等之安全設備、第四十二條、工廠應爲左列衛生之設備、一、空氣流通之設備、二、飲料淸潔之設備、三、盥洗所及廁所之設備、四、光線之設備、五、防衛毒質之設備、第四十三條、工廠對於工人應爲預防災變之訓練、第四十四條、主管官署如查得工廠之安全或衛生設備有不完善時、得限期令其改善、於必要時並得停止其一部之使用、

第九章 工人津貼及撫卹

第四十五條、在勞動保險法施行前、工人因執行職務而致傷病或死亡者、工廠應給其醫藥補助費及撫卹費、其補助及撫卹之標準如左、但工廠資本在五萬元以下者、得呈請主管官署核減其給與數目、一、對於因傷病暫時不能工作之工人、除担任其醫藥費外、每日給以平均工資三分二之津貼、如經過六個月尙未痊愈、其每日津貼得減至平均工資三分之一、但以一年爲限、二、對於因傷病成爲殘廢之工人、永久失其全部或一部之工作能力者、給以殘廢津貼、其津貼以殘廢部分之輕重爲標準、但至多不得超過三年之平均工資、至少不得低於一年之平均工資、三、對於死亡之工人、除給與五十元之喪葬費外、應給與其遺族撫卹費三百元、及二年之平均工資、前項平均工資之計算、以該工人在廠最後三個月之平均工資爲標準、喪葬費撫卹費應一次給與、但傷病津貼、殘廢津貼得按期給與、第四十六條、受領前條之撫卹費者爲工人之妻或夫、無妻或無夫者、依左列順序、但工人有遺囑時、依其遺囑、第一子女、第二父母、第三孫、第四同胞兄弟姊妹、第四十七條、工人遇有婚喪大故急需用款時、得向工廠請求預支一個月以內之工資、或發還儲金之全部或一部、第四十八條、工廠遇災變時、如有死亡或重大傷害者、應將經過情形及善後辦法、於五日內呈報主管官署、

第十章 工廠會議

第四十九條、工廠會議由工廠代表及全廠工人選舉之同數代表組織之、前項工廠代表、應選派熟習工廠或勞工情形者充之、工人代表選舉時、應呈請主管官署派員監督、第五十條、工廠會議之職務如左、一、研究工作效率之增進、二、改善工廠與工人之關係、並調解其糾紛、三、協助工作契約及工廠規則之實行、四、協商延長工作時間之辦法、五、改進廠中安全與衛生之設備、六、建議工廠或工廠之改良、七、籌劃工人福利事項、第五十一條、前條所列各款事項、關於工廠者、先由該工廠工人代表與工廠會議處理之、工廠會議不能解決時、依勞資爭議處理法辦理、第五十二條、工人年滿十八歲者有選舉工人代表之權、第五十三條、有中華民國國籍之工人年滿二十四歲在廠繼續工作六個月以上者、有被選舉爲工人代表之權、第五十四條、工廠會議之工人代表及工廠代表、各以五人至九人爲限、第五十五條、工廠會議之主席由雙方代表各推定一人輪流担任之、工廠會議每月開會一次、於必要時得召集臨時會議、

第十一章 學徒

第五十六條、工廠收用學徒、須與學徒或其法定代理人訂立契約、共備三份、分存雙方當事人及送主管官署備案、其契約應載明左列各款事項、一、學徒姓名年齡籍貫及住址、二、學習職業之種類、三、契約締結之日期及其存續期間、四、相互之義務如約定學徒應納學費時、其學費額及其給付期、約定學徒應受報酬時、其報酬額及其給付期、前項契約、不得限制學徒於學習期滿後營業之自由、第五十七條、未滿十四歲之男女不得爲學徒、但於本法施行前已入工廠爲學徒者、不在此限、第五十八條、學徒之習藝時間、準用本法第三章之規定、第五十九條、學徒除見習外、不得從事本法第七條所列各種工作、第六十條、學徒對於工廠之職業傳授人有服從忠實勤勉之義務、第六十一條、學徒於習藝期間之膳宿醫藥費、均由工廠負担之、並於每月酌給相當之零用、第六十二條、學徒於習藝期間內、除有不得已事故外、不得中途離廠、如未得工廠同意而離廠者、學徒或其法定代理人應償還學徒在廠時之膳宿醫藥費、第六十三條、工廠招收學徒人數、不得超過普通工人三分之一、第六十四條、工廠所收學徒人數過多、對於學徒之專授無充分之機會時、主管官署得令其減少學徒之一部、並限定其以後招收學徒之最高額、第六十五條、工廠對於學徒在其學習期內、須使職業傳授盡力傳授學徒契約所定職業上之技術、第六十六條、除第三十一條所列各款外、有左列情事之一者、工廠得終止契約、一、學徒反抗正當之教導者、二、學徒有偸竊行爲屢戒不悛者、第六十七條、除第三十三條所列各款外、於左列情事之一者、學徒或其法定代理人得終止契約、一、工廠不能履行其契約上之義務時、二、工廠對於學徒危害其健康或墮落其品行時、

第十二章 罰則

第六十八條、工廠違背本法第七條及第十一條至第十三條之規定者、處一百元以上五百圓以下之罰金、第六十九條、工廠違背本法第二條第八條第十九條、第三十七及第六十三條之規定者、處以五十元以上三百元以下罰金、第七十條、工廠違背本法第四十五條之規定者、處以五十元以上二百元以下罰金、第七十一條、工廠違背本法第十四條至第十九條及第三十六條之規定者、處五百元以下之罰金、第七十二條、凡工廠工頭對於職務上如因不忠實行爲或解怠致發生事變、或使事變範圍擴大時、處以一年以下有期徒刑、拘役、或五百元以下之罰金、第七十三條、工人以暴力妨害廠務進行、或摧毀廠內貨物器具者、依刑法最高度之刑處斷、第七十四條、工人以強暴脅迫使他人罷工時、工廠得即時開除之、並得送官署依法懲辦、

第十三章 附則

第七十五條、工廠規則之訂定或變更、須呈准主管官署、並揭示之、第七十六條、本法施行條例另定之、第七十七條、本法施行日期以命令定之、（全文完）

中法藥房冬季大廉價贈品

國歷十二月廿二日起

展期念一天

本埠四分號同例辦理

樅陽鎮潰兵滋擾 洗刧商店 架票勒贖

安慶通信、前第四十五師鮑剛所部、自在蕪潰竄後、徽屬首蒙其殃、雖經中央派軍堵截、但未盡撲滅、近有該部殘衆一百餘人、竄至東流縣屬之黃湓鎮、乘民船兩只、經過烏沙夾地方、於十六日下午三時、至桐城縣屬之樅陽鎮、該鎮距省九十里、爲桐城巨鎮、交通利便、商業發達、當該逆部初至之際、由僞團長劉某率領、始僅揚言須該鎮備酒席四十棹、聯資供應、繼復向該鎮商會、勒索十萬元、旋該鎮紳商各界、以■多巨款、不易嗟咄立致、乃向該逆部一再要求、酌予核減、嗣又聲稱最低限度非三萬六千元莫辦、然該鎮各界、以該逆部行動軼軌、紀律毫無、卽三萬元恐亦難饜彼等之慾望、如逆其鋒、地方殊難倖免、乃由各商店按力攤派、籌得現款九千六百元、該逆部果仍認爲大慾難償、遂於是日深夜、四出搶刧、計陳怡發、同豐、賀福興等商店、暨美孚、亞細亞德士古三洋油棧、以及鹽款收解處、均被殃及、損失約數萬元、翌日黎明、將該鎮商團團長段幹成、元吉昌朱賢和兩商號店主、及民團排長郭某等十餘人綁架、幷刦快槍六隻、盒子砲一隻、向官埠橋一帶逃竄、預行時、揚言如欲被綁者生還、須籌一千七百元、送往官埠橋贖回、遲則不候、事後該鎮各界、特開聯席會議將被擾情形、呈報省府請予派隊追勦、（十二月十九日）驚洪（

山東全省商聯會 ▲執監委員選出

濟南快訊、濟南總商會前接上海全國商會聯合會來電、限期兩月、組織山東全省商會聯合會、當於八月間着手籌備、並定於十二月十八日開成立會、並函請各機關到場參加、前一日、選舉執監委員、今日（十八）十二時開會、卽以濟南總商會爲會場、到會者、計濟南總商會代表辛鑄九東阿等四十八縣商會代表孫和亭等、監視者爲工商廳代表李琢吾、列席者有市黨部代表劉秉孫、社會局長李芳華、開會後、公推辛鑄九爲臨時主席、行禮如儀、由主席指定發票員蓋卓人黑在邦、報票員鹿經夫翟玉安、開票員閻鴻勳牟受之、李華峯、王文坦、用聯記名投票法、先行選舉執行委員、次舉監察委員、結果計濟南總商會辛鑄九棲霞、縣商會牟受之、周村商會李華峯、冠縣商會翟玉安、臨朐商會程墨齋、滋陽商會王文坦、金鄉商會李亞中、聊城商會李文青、齊河商會李傑三、郎墨商會戴子揚、汶上商會王乙宸、鄒平商會宋壽卿、益都商會馬芳川、利津商會蓋卓人、泰安商會黃俊峯等十五人當選爲執委、並以次多數之烟台商會郭瑞堂爲候補執委、高唐商會郝蓋卿、鄆城商會王勳市、福山商會鹿經夫、霑化商會閻鴻勳、諸城商會趙次輪、維縣商會陳伊農當選爲監委、旋執監委卽同時舉行宣誓就職禮、誓文曰、正心誠意、當衆宣誓、從此去舊更新、盡忠竭力、擁護中華民國、實現三民主義、遵照商會法規、務求商業進步、經濟發展、互相扶助提高國際貿易地位、增進全省商民幸福、此誓、繼由監察員工商廳代表李琢吾、市黨部代表劉秉孫、社會局長李芳華相繼致詞、執監委員共推辛鑄九致答詞、末呼口號、攝影散會、時已下午五時云、

討唐就是完成統一 錢大鈞對軍校官訓話

漢訊、武漢軍校教育長錢大鈞氏、頃因該校現已組織混成團、担任武昌衛戍、責任至重、又以唐生智在豫叛變後、全國民衆莫不一致聲討、關於該校學生今後使命、及討唐之意義、亟待召集全體官生訓話、因於昨日錢氏特發表訓話如下、

各位官長、各位學生、今天本擬召集訓話、因爲天雨不能召集各位當面來講、現在把我所要說的、筆記印發出來給各位去細看、

本分校已將混成團建制恢復成立、所以要恢復這個混成團的原因、就是由於武昌駐軍、已經奉到命令開拔北上討伐唐逆、和洛陽方面楊方俆王等部隊首尾相應、實行夾攻、預料逆敵的崩潰、就在目前、這是極有把握、而且值得我們慶幸的事、至於本分校混成團的編組、和各級的官員、完全和上次一樣、沒有變更、關於任務方面、當然與前次相同、一切勤務、還是接替防務担任武昌各區警戒事宜、一切勤務、都由胡團長伯翰分配指揮、我想各位對於警戒勤務、已經有了一次經驗、此回是第二次、當然應該比前次格外有把握有成績、才對、同時我要各位特別注意的、還有三點、

第一點、就是紀律、諸位應該知道、紀律是軍人第二生命、士兵的紀律、固然是要長官維持、學生的教育程度士兵不同、學生的紀律、要自己維持才是本分、如果也和士兵一樣希隨時隨處、都要靠官長來糾查、督率、豈不是一種恥辱嗎、大凡軍隊的優劣、是很容易鑒別的、祇要看他的紀律如何、縱有成千成萬的人數、市面上也看不出來的、爲什麽原故呢、因爲他們除放哨巡查傳令探辦之外、簡直沒有一個士兵隨意外出到了游行的時候、當然是軍容整肅、壯麗可觀、才是一種良好的紀律表現、這種隊伍、正所謂『守如處女出如脫兎』、才能夠捍衞人民、保衞地方、我希望各位學生要做、模範軍隊、要特別注意紀律、有勤務的當然要振作精神、認盡服務、沒有勤務的、也要在部隊裏面集合待命切不可隨意外出、或是藉故請、希望各位要用自治的精神、來糾以前的弊病才對、

第二點、正革命軍人、祇知道使命和工作、決不講到酬報、祇知道責任、不講到權利、各位在上次勤務交卸之後、曾經奉到總司令所頒發的津貼、也可以說是慰勞費、官生每人四元、士兵每人一元、這筆款項、是上面的犒賞人各位、慰勞各位的、不是請求得來、更不是各位分內應得獲得的、縱然說是有請領的可能、也要由本校長官酌量呈請、不能由學生本身自動的來請求、你們要曉得、學生的地位、與一般的士兵不同、士兵是僱傭性質、有餉可領、雖遣各位也要希望政府以士兵的普通待遇來待遇你們嗎、那就未免把自己的地位太看輕了、把自己的志氣、太墜低了、各位試思、每人所得慰勞費的數目、能有幾何、算什麽一回事、如果上面不發給、不過是表現一種嘉獎的意義、難道我們革命軍人、服從黨國還要計較到利益和酬報嗎、當然是談不到的、所以上次你們一如得的津貼、是例外的、也是偶然的、此次不一定再有更不是各位分內所應有的希望、

第三點、就是各位學生、在討唐軍事期間、對於整個的時局問題、應有的認識與努力、你們要認識此次唐生智的叛變、確實是反革命勢力最後一次的掙扎、唐逆剷除之日、卽不啻爲一切反革命假革命不革命以及一切腐化份子共同宣布死刑之時、何以故呢、我們把過去的事實、來研究一下、便可以得到一個很明顯的證據、在民國十五年北伐以前、國民黨的力量是整個的、自從甯漢分裂、共產黨的假面具都被揭穿、不能站在革命的戰線上、所以迫而離黨、離黨便失敗了、這就是第一批的淘汰、桂系軍閥、因爲政府倡議編遣、他們的割據陰謀又被揭穿、這是二批的淘汰、馮系軍閥也和桂系一樣、反對編遣、不能站在革命的戰線上、所以又迫而離黨、這是第三批的淘汰、這第三批的人物講到他們的所謂政治主張、都是絕對矛盾各趨極端的、試問共產黨與桂系、桂系與馮系、根本上有沒有共同的立足點、從前甯漢分裂、共產黨何嘗不是以桂系爲對象、以口實而來反對中央的嗎、桂系叛黨的時候、又何嘗不是以共產黨爲對象、以容共爲口實而誣蔑中央的嗎、到現在來看、他們所謂主張和政見、都是假的、都是托詞的、他們怕革命成功怕統一實現、不能達到他們利己主義的目的、才是眞的、而且是一致的、所以在任何時期、都可以無條件地聯合起來、做革命政府的仇敵、於是乎變成一個改組派、改組派的內容、複雜萬狀、不革命的舊軍閥、安福系、研究系、國家主義派、也在裏面、假革命的馮系軍閥、桂系軍閥、也在裏面、反革命的共產黨、第三黨也在裏面、總而言之在革命戰線上不能立足而逐漸淘汰的腐化份子、都打成片、結果就造成了張發奎唐生智的叛黨、也就是一個迴光返照的最後下場、再不能有其他的鬼域伎倆了、殊不知這般反革命假革命不革命以及一切腐惡份子的雜色大聯合此適足反映我們的革命政府的純粹、鞏固和健全、同時可以有主義眞革命的力量、確能對服一切反革命假革命不革命以及一切腐惡份子的勢力而綽乎有餘、各位有了這種深切的認識、就應該努力、於以下幾點、一、爲唯一的革命政府、犧牲奮鬥、二、攻破改組派的壁壘、剷除國家和平統一之最後障礙、三、擁護爲國民革命犧牲奮鬥百折不撓的蔣主席、

把以上所講的歸納起來、共計三點、第一要各位注意紀律、沒有勤務的、也不能隨意外出、有損觀瞻、第二要把責任和義務當作分內的事、不應有分外的希望與要求、第三要認識討唐戰役、是對付一切反革命假革命和不革命的腐惡份子底最後掙扎、討唐的意義、就是完成統一、完成統一、先要擁護中央、

蕪湖短簡

▲蕪湖各界議決十九年元旦擴大慶祝、舉行慶祝大會、以一千元充籌備費並預備盛大游藝會、屆時點綴、商界今日議決休業一天、熱烈參加慶祝、惟對於賬務之結束、商店之開歇、夥友之進退、卽援上海銀行例公會、函復市黨部、礙難提前一個月、仍擬照舊在春節辦理、

▲市縣黨部宣傳部雙方議決、自下星期一起以後每週假蕪湖青年會舉行擴大紀念週、特於本日分函各界、屆時出席參加、以資統一宣傳、消除反動、

▲蕪埠連日大雪、約有尺許、貧民草屋多被壓倒、今日放晴、外江小輪始照常開駛、內河各班小輪、則仍難通行、

▲黟縣被股匪陷後、旅蕪徽州同鄉奔走呼號、已蒙五十二師一百五十四旅旅長張忠類允派郭宗義團、於今日開拔前往兜剿、現據前方報告、該項匪徒、已被浙省派軍馳至包圍、匪衆退據齊雲山、不久卽可撲滅矣、

▲市訓練部頃據車業工會請願、謂蕪市車輛、曾經市政處加添二百二十九輛票根、合前數將有一千多輛、影響原有人力車夫生計甚鉅、請予迅函市政處勿爲利藪、斷絕千餘工人生計、否則將激成絕大風潮、該部已派員查辦、正調解中、

▲河南復和米號門前、於昨夜忽有便衣匪盜數名、駕駛小划至該號米船上行刦、被船夥抵抗、推墮水中、船主李某出救、被匪架去、逃向魯港方面逸去、

▲市公安局前曾邀集各界會議籌款購槍、鞏固冬防、由各界發布告民衆書、茲該局又印發牌甲長協助冬防淸查戶口辦法等三項印刷品分飭各分局遵照辦理、另函商團嘉獎前日協獲匪犯樊秉義（已由五十二師一五四旅司令部訊供槍決）一名、以後希望隨時協助、常川梭巡云、

▲五六師留蕪部隊、奉令陸續離蕪歸隊、大部均已開拔、所餘留蕪後方總醫院、亦於本日附當小輪赴京、

▲省教育廳訓令蕪第二通俗教育館、對於電影各種戲片、應負切實審查指導之責、另令市政籌備處飭令各影院遵照、以重社會教育、而免危害善良風俗、

▲市政處創設之游民感化所、原僅收容男女乞丐一百餘人、茲因天寒地凍、連日自行投所者甚衆、已增至二百餘人云、

蘇水警分路出防

蘇州通信、水上公安第三區區長龔國樑、因奉淞滬警備司令部轉奉總部電令、飭派隊保護鐵道各橋、昨除令十一十二兩隊派船、分往沿路各橋駐防外、復派振威陪戎二艦艇、輪流出巡護路、規定自縣屬滸關黃泥港起、至崑山縣之靑龍港止、遊巡範圍、每一星期換班一次、又以常熟之福山滸浦、屬防要、關係地方治安、至爲重要、昨亦令十三隊隊長楊慶九、親率師船四艘、快砲二尊、機關槍一架、開赴滸浦、又令十三隊一分隊長率師船三艘、鋼砲二尊、開往福山鈎會同原駐汛師船、嚴行巡緝、以重江防、

吳縣徵租請展限

蘇州通信、本邑上忙啟徵已屆兩月、財務局稽核收數、尙未及五成、扣至前日（二十）正限屆滿、照章於限外完納者、須加徵滯納罰金二十分之一、茲以體念秋收告歉、又値時局多故、各棧租務、收租欠旺、特由財務局長呈由縣政府電准財政廳、正限展期二十天、免予加徵、以示體卹、

蘇木路定期興工

蘇州通信、建設局遵令實行徵工築路、蘇吳蘇錫蘇禾各路、均依期動工、破土以後、成績頗佳、但以連日雨雪載途、工作不免因之遲延、蘇木路工程、亦由建設局規劃完竣、茲定二十三日破土、卽日興工、昨幷由局呈報建設廳並縣政府備案矣、

吳縣籌借教育款

蘇州通信、縣政府前奉教育經費管理處電令、飭由財務局就征存稅款內、籌解省立各校經費、嗣財務局以上忙開征雖久、而徵起稅款無多、且早經報解省庫、一時無法籌措、由縣呈發去後、復奉電令、迺向金融界息借報解、乃由黃縣長及袁財務局長、向江蘇銀行蘇州分行借到三萬元、月息一分四釐、以二月爲期、由財務局担保、就征起忙漕省附稅內扣還、預扣息銀千百四十元、實收銀二萬九千一百六十元、於昨日正式訂約交款、卽由黃縣長電呈教育管理處、幷定明日（二十三）解交金庫上兌、

蘇州得雪五寸許

本邑陰雨已經旬餘、日前雷動地震後、氣轉寒、天亦放晴、前日更嚴冷異令、入夜忽天黑如墨、朔風凜冽、昨日清晨、果見瑞雪紛飛、終日未息、屋瓦積有五寸、但仍續紛續降、愈下愈甚、恐入夜尙有大雪也、

錫泰伯市連刦案

無錫通訊、縣屬泰伯市小橋頭附近黃家橋下一帶、居戶櫛比、商業頗盛、本月十九日夜間十時許、忽駛來小船一艘、船中竄出盜匪十三人、口操北音、身穿靑布短衫袴、間有穿軍衣者、手持長槍八桿、及電筒等物、紛紛登岸、首先開放排槍、繼卽實行搶刦、盜等先刦協盛木行、將排門用鎗柄擊破、一擁入內、行主淩元祥適出外收賬、僅有司賬張某在行、盜衆入內後、卽大肆搜刦去衣服被頭等約值洋百餘元、盜等以所獲甚微、未遂其慾、當卽擁至左鄰鄒正大南貨號內行劫、將店主鄒耀明執住、逼令說出藏銀所在、鄒卽任意搜括、當被劫去現洋二百餘元、以及衣服首飾等物、損失三百餘元、其時該鎮鄉民、均已聞知盜刦、當卽出外鳴鑼、盜衆驚恐、不敢久留、卽攜贓向西北方面原路而逸、現事主淩元祥鄒耀明等因、不願多事、故未報縣、

錫鄉民挾嫌縱火

無錫通訊、縣屬靑城市八二圖芙蓉圩任家村前巷鄉民任玉根任玉金兄弟二人、因與族人某甲爭產積嫌、前日晚間九時許、任實行在村縱火、藉以洩憤、時西北風甚緊、故風聲起處、火舌四飛、霎時延燒鄰居、幸經各村居民聞警到場施救、歷二小時、始行熄滅、共計焚去房屋二十餘間、損失達二萬餘元、事後被焚各戶探悉、卽任氏兄弟挾嫌縱火、遂卽報告第五區區長袁士魁、請轉呈公安局飭拘任氏兄弟到案、依法訊辦、一面並聯名呈請縣政府、澈底根究、以維公安、

錫絲廠職工索欠薪

無錫通訊、本邑南門外張王廟旁德盛絲廠、因營業不振、於上月間宣告停工、但廠中職員薪金、及工友工資幷未付清、以致引起糾紛、最近該廠職員工友因廠方延不發付薪金工資、遂於昨日將經理惠烈臣及孫漢卿等兩人、扭至工整會請求核辦、當由該會常務張根天、將惠孫兩人轉送縣政府訊核、下午四時由孫縣長親自開庭訊問一過、諭令各交二千元鋪保、限五日內將欠薪一律發清、退庭後惠烈臣由瑞昌絲廠廠主徐云靑保出、孫漢卿則由第一旅館老闆陳玉山保出、

錫懷上市盜刧傷人 ▲損失六七百元

無錫通訊、縣屬懷上市張涇橋西六四圖徐二房地方居民徐阿寶、年已五十八歲、向係務農爲業、家道小康、其妻已於前年去世、生有一子、亦已病故、有孫表根善保、適於上月卅日完婚、前晚十時許、徐家突來盜匪十餘人、口操強北音、手持手槍利刃電筒等兇器、先由兩盜翻牆而入、將大門洞開放進群盜、先到阿寶房中、將其自床上赤裸裸拖出、逼令說出藏銀所在、阿寶不肯說出、盜匪卽以洋燭燃着灼其下部、阿寶受痛難忍、祇得說出藏洋所在、盜卽依言搜刼、得洋一百元、繼至次孫善寶房中、如法泡製、劫去金飾三百餘元、盜等心猶未足、更至長孫雲根房中、將雲根用繩吊起毒打、大肆搜括、劫去現洋三百餘元、共計損失六七百元、盜衆得贓後、卽呼嘯而去、臨行時幷開放手槍一響示威、阿寶以僻處窮鄉、恐遭報復、故不報縣緝、

武進拿獲五暴徒

武進通訊、搗毀西夏墅第三區公所暴徒殷金聲薛金虎殷虎薛生桂薛阿林等五名、已經奔牛公安第二分局長湯人傑拿獲、於昨日午後派警押解來城、送公安局備文轉縣訊辦、湯分局長以事前防範不力、將西夏墅第一派出所巡長賈時寅記過一次、惟事後拘捕人犯、尙稱得力、暫行留職、

武進教育界爭畝捐

武進通訊、本邑教育界、對於平均支配畝捐、一再派代表赴鎭請願力爭、茲聞教育界同人、昨又召集會議一次、主張再呈請民財兩廳、飭縣將加增畝捐持平支配、教育經費、再有不敷、應協同教育局增籌、俾武進教育得以維持、

常州又到難民船

武進通信、城西連江橋一帶河內、昨日午後又發現從奔牛運河內陸續開到難民船百餘艘、難民約有千餘人、縣府據報、該項難民有就地需索口糧發生爭執情事、昨日午後、特電令李公安局長隨時轉令城西三分駐所巡官崔忠平安加防範、毋任滋事、一面幷派公安局偵緝員張錫賢等前往連江橋偵探難民船隻人數、及實在情形、以憑核辦、

嘉興奇寒降大雪

嘉興通信、此間在本月之上半月、天氣溫暖如暮春、詎至十六日、氣候驟變、倏覺酷寒、且雷電交加、大雨如注、十八日氣候益冷峭、十九日晚間、花飛六出、翌晨、積雪數分、而氣候益寒、雪水甫融、凝成冰塊、長垂簷下、明如晶管、晚間朔風怒吼、寒威更肆、至二十一日清晨、又降大雪、午刻、已積寸許、

嘉興東柵之冬防

嘉興通信、附郭之東柵口、爲離城九六里之一小鎮、市肆殷繁、防務亦殊重要、顧警力單薄、難資捍衛、故設有保衛團、藉以自謀安全、現該團爲注重冬防起見、於昨召集職員會議、決定積極籌辦本年冬防、卽日開始、至十九年三月爲止、招募義務團員二十八人、每夜四人輪値巡查、以免宵小潛跡、所需經費、仍向就地勸募、擬定萬選靑等十人爲勸募員、重行編查募收、幷決定將舊符號作廢、一律改發新符號、團總及義務團員用淡綠色、團丁用紅色、以資標識、並呈縣府備案、而昭鄭重、

國軍五十二師蒞紹

紹興通訊、國民革命軍第五十二師一百五十五旅奉命調駐浙省訓練、省城現無相當營房、乃與駐五夫之一百三十五旅商定、該旅移駐甯波騰出五夫營房、爲一百五十五旅駐紮、訓練之用、該旅當於十九日渡江由西興僱用民船十五艘、於二十日由輪船拖往曹娥矣、

省委到紹提稅款

紹興通訊、省委來紹催提糧款、本邑今年自上忙開征以後新糧收數、僅有二成左右、現由財政廳派委催解款項、限令於下忙開征後、三個月內、解足八成、

崑山水警船長被拘

崑山通訊、崑山縣公安局水警第四分隊第二號船長丁祖德、奉鄒局長令、駐於楊湘涇鎮保護錢糧局、該船長自駐楊後、對於職務、非特不能盡職、且專事造謠惑衆、經駐該處縣公安隊第三分隊長鍾价人公安分駐所巡官得悉、卽將丁拘到、會同備文於二十一日解至總局、鄒局長卽令收押、候呈送縣府法辦、

上海公墓

在江灣東北 建築坟壙運柩等事▲均可代辦▼接洽處北蘇州河德安里九弄電話北二六〇六▲章程函索卽寄

白米之弊

米粟中！含有維太命滋養素！大部份在米之外皮，機器白米，外層層剝盡，此寶貴之維太命質地，隨外皮而碾去，卽成廢棄之糟粃也，所以米愈白，卽維太命愈少，體質素弱者，常食潔白之米，易患脚氣病，職是故耳

─地球老牌─

麥精魚肝油

含極富之維太命，並種種原料原素，爲最有實效之大補劑，常服則補血補腦，弱筋骨，助消化，補力無孔不入，更可免除白米之弊，試服一月，則收下列之效，面色紅潤，體格肥胖，精神振奮，大勞不倦，

時裝婦女

注意凍瘃

婦女裝飾日趨文明絲襪革履備極美觀隆冬天氣寒風刮耳手足耳珠凍瘃叢生紅腫痛癢最爲討厭本藥房所發行「清爽凍瘡藥」質不汚衣色尤悅目而芬芳宜人最適閨閣之用已患一搽卽癒未患搽之可保嬌嫩常態免痛癢之苦如已潰爛速用 凍瘡已潰藥膏 照說明搽用數天卽收口全愈之居家旅行不可不備

清爽凍瘡藥 五角 二角

凍瘡已潰藥 一角半

上海四馬路五洲大藥房發行

各埠藥房均有出售

黨務

余致力國民革命凡四十年其目的在求中國之自由平等積四十年之經驗深知欲達到此目的必須喚起民衆及聯合世界上以平等待我之民族共同奮鬥
現在革命尙未成功凡我同志務須依照余所著建國方略建國大綱三民主義及第一次全國代表大會宣言繼續努力以求貫徹
最近主張開國民會議及廢除不平等條約尤須於最短期間促其實現是所至囑

本市三區九分部 電請全國協緝汪唐 宣言聲討改組派叛賊

本市三區九分部、昨爲聲討改組派、協緝汪精衛、發表宣言云、（銜略）竊吾黨自軍事告成、卽努力於建設之事業、爲以國家司農仰屋、進行每多掣肘、八民捐輸之所出、不足以供給軍費、中央遂有編遣委員會之組織、實施裁兵之計劃乃假藉革命面具之新興軍閥、深恐實行裁兵、影響於個人之地盤、故不惜百計破壞、前之桂系、繼之馮部等叛逆、其最著者也、而久蟄海外自命爲　總理信徒之汪精衛、則乘機集合共產黨徒、新興軍閥、及被中央開除黨籍之腐化惡化分子、美名改組派、突於暴俄犯寇之際、潛返國內、嗾使張逆發奎、唐逆生智等稱兵叛變、致內而破壞統一和平之局面、外而使蘇俄得長驅直入、甘爲亡韓之李完用、現中央雖已決議開除汪精衛黨籍、并下令通緝、然其卵翼之改組派、猶忘冀竭力掙扎、謀危黨國、勾結中之反動派、仍潛滋暗長、肆意搗亂、尙希各界同胞、本除惡務盡之決心、一致奮起、共同聲討、以肅清反動之改組派協緝禍首汪精衛、務使一勞永逸、勿再養癰貽患、黨國幸甚、民族幸甚、謹此宣言、

各地討伐唐逆文電一束

北平市指委會電

南京中央黨部、國民政府、太原閻總司令、瀋陽張司令長官、南京上海廣州漢口天津市黨部、各報館、山東山西省黨部、各報館均鑒、轉全國民衆公鑒、連接唐生智來電、昌言叛亂、又據報載、該逆潛稱僞職、濫發僞令、擅調師旅、謀犯京畿、聞訊之餘、曷勝憤慨、唐逆本軍閥餘孽、受黨國厚恩、獲罪不誅、反蒙高位、該逆若稍具天良、宜如何洗心革面、悔罪圖功、況今內憂外患、國步方艱、豈可更發難端、自戕生命、援唐逆之居心、直以民衆爲草芥、黨國爲仇讎、民衆渴望和平、黨國亟需統一、而該逆則惟恐和平實現、統一告成、不能完其大軍閥之迷夢、良以和平統一、非實施編遣不爲功、而編遣實施、則與軍閥利益根本衝突、故爲避免編遣、擴張權勢計、不卹冒萬惡之名、爲叛逆之舉、察其隱衷、觀其行事、與馮逆玉祥如出一轍、雖李宗仁張發奎輩遠莫之逮、可知軍閥餘孽、非主義所能感格、名位所能羈縻、非次第剿滅、無以完成國民革命、且無以匡正世道人心、本會爲此、呈請中央、速飭明令、討伐唐逆生智、並將馮玉祥張發奎李宗仁等逆部、概予肅清、務期剷除革命之障礙、實現永久眞正之和平統一、以奠黨國、而救民衆、惟望本黨同志、全國同胞、一致奮興、合力申討、　總理有靈、實式憑之、北平特別市黨務指導委員會叩、灰印、

河北省黨部電

天禍神州、烽煙四起、外患內憂、日漸交迫、外而日本砲轟濟南之血跡未乾、赤俄侵略邊疆之噩耗又至、內而李白稱戈背叛之亂甫平、馮張悍將叛逆之變又起、是帝國主義壓迫於前、殘餘軍閥披扈於後、互相勾結、狼狽爲奸、侵蝕革命、爲害黨國、凡我同志、革命應先革心、矢勤尤當矢愼、凜豆萁相煎之戒、策攘外安內之謀、激發天良、擁護中央、固國本於苞桑、拯斯民於水火、始不負本黨之付託、國民之期望、乃唐逆生智、以投機份子、反覆小人、混跡本黨、冒充革命、對於主義既無絲毫之認識、對於民衆、更無愛護之誠意、只知攘奪政柄、割據地盤、新軍閥之氣燄、咄咄逼人、反革命之行爲、昭昭可數、昔日容共禍國、把持武漢、赤化兩湖、蹂躪三湘、衆叛親離、隻身亡命、中央寬大爲懷、赦其既往、予以自新、付以兵符、授以高位、該逆更當洗肝滌胃、效忠黨國、執意野性難馴、賊心猶存、乘統一甫告完成之際、馮張行將消滅之時、稱兵抗命、背叛中央、假和平對外之名、行篡黨賣國之實、大施技倆、響應殘餘軍閥、包藏禍心、羅致黨國敗類、盜竊名義、護黨適以亡黨、勾結腐惡救國反以禍國、釀成內亂、牽動外交、輕啓釁端、甘爲戎首、是自絕於黨國、自絕於民衆、此賊不討、國法何存、此獠不除、民何以堪、本會顧及黨國之前途、念民生之痛苦、謹仗義以執言、特傳檄而申討、尙望海內外同志、一致奮起、擁護中央肅清叛逆、黨國幸甚、民衆幸甚、中國國民黨河北省黨務整理委員會

青島市指委會通電

（銜略）鈞鑒、慨自赤俄啓釁、侵略我國土、居毒我人民、凡屬國人、宜如何激發天良、謀內部之統一、合全力以對外、何圖西北軍閥、叛亂於前、而唐逆生智、又倡亂於後、開變之下、不禁髮指、查唐逆本係軍閥餘孽、中央以寬大爲懷、許其悔過自新、加入革命、凡具天良、孰不滌心革面、悔罪圖功、不料該逆變亂性成、毛羽稍豐、卽萌異志、當在武漢、卽甘與共黨勾結、離異中央、割據湘鄂、奉行共黨政策、集中現金、沒收土地、使工商破產、耕農待斃、滔天赤焰、民怨沸騰、罪惡貫盈、終於敗亡、後以桂系叛變、中央仍許其自新、重行提拔、畀以軍事重職、方期立功疆場、以贖前愆、不料該逆野性天成、非寬容所能感其心、亦非主義所能變其性、此豸不除、亂將安戢、除已電請中央、限期肅清外、用特通電全國、尙希一致奮起、合力申討、臨電不勝盼禱之至、青島特別市黨務指導委員會叩銑印、

津市婦協討唐電

南京中央黨部、國民政府、各省市黨部、各省市政府、各特別黨部、各民衆團體、各學校各報館鈞鑒、黨國統一、訓政開始、中央爲訓政建設之計、而有實施編遣之舉、不圖野心軍閥、知編遣於自身之不利、遂相繼而叛變、桂系反動於前、西北叛逆於後、中央爲實施編遣、努力[illegible]計、而有肅清叛逆之決心、頃據西北叛逆甫告救平、張逆發奎、行將滅毀、正內顧無憂、一致對外之時、不料唐逆生智等、勾結軍閥、亂發通電、假和平對外之名、而行其自私自利之實、名曰護黨救國、其實野心軍閥、何知有黨有國、以其既往禍係三湘、縱行赤禍之種種罪惡、中央終未究詰、總希其一改自私自利之素行、而使之納入革命正軌、許以自新之路、而有今次之起用、而今竟公然叛逆中央、製造亂萌、此獠不除、黨國何堪、本會爲黨國前途計、爲民衆利益計、特申電撻伐、尙望我全國同志、一致申討、則我黨國前途幸甚、我全國民衆幸甚、天津特別市婦女協會整理委員會叩

蘇省整委會製定 整理各縣黨務方案

—第四次整委會通過—

江蘇黨務、自公開以來、因受政局之影響、一再紛更、精神渙散、權威不振、近者反動份子到處滋擾、一般投機取巧之徒、又復助紂爲虐、遂致益陷於支離破碎之境、本會受命中央、負整理之全責、（對於本省黨務）自應切實努力、務使反動勢力根本剷除、以奠定全省之黨基、促進政治之建設、爰定整理方案、以策進行

關於各縣黨部者

（一）整理與不須整理之標準。

一、凡具以下之條件者無須改組或整理、一、全體執監委員忠實努力、內部向無糾紛者、二、下級黨部有三分二以上健全者、二、凡有下列情形者須加整理、一、局部整理、甲、少數執監委員（不及二分之一者）係反動腐化份子者、乙、執監委員雖不缺額、而內部工作不緊張者、丙、少數下級黨部（不及二分之一者）不健全者、二、全部整理、甲、執監委員二分之一以上係反動份子或能力薄弱不能主持黨務者、乙、內部派別森嚴、糾紛過久、無法調協者、丙、下級黨部過半數反動或工作不力、縣執委會不能整理者、

（二）整理之方法。

一、對於健全之黨部督促切實加緊工作、二、對於須加局部整理之黨部、將反動或腐化委員撤職、另行派員補充或補選、丙、對於全部須加改組之黨部、全體委員撤職、解散執監委員會、另行派員整理、

（三）整理實施之步驟。

甲、視察、整理委員派出後、由本會委員或由本會組織部派員分區前往各縣視察黨務進行狀況、乙、審查、由本會委員組織審查會、審查視察報告、以作指導之根據、

關於黨員者

一、考查。　全省黨員須加以嚴密之考查、如係反動份子、卽逮捕嚴辦、嫌疑份子、扣留監視、遊移份子、調省察看、

二、訓練。　由本會根據中央法令、擬具訓練方案、通令各縣、切實執行、務使全省黨員、對黨有深切認識、

關於民衆團體者

一、調查。　派員視察本省各民衆團體之工作狀況、作整理之根據、

二、考核。　各民衆團體整委會工作不力、或委員有反動行爲者、另行派員整理、

三、指導。　由訓練部擬具指導方案、並隨時派員指導之、

四、限期成立。　各縣民衆團體、限於三月內正式成立、

各縣所屬下級黨部、由各該縣執委會或整委會負責整理、整理以後、全省各縣黨部已有半數以上正式成立或改選成立經本會視察完畢、並經中央派員視察認爲組織健全者、卽籌備召集全省代表大會、成立正式省黨部、本會之任務於以告終、

反對小幡西吉使華

本市各級黨部之通電

小幡爲破壞中日國交大罪魁
亦爲東亞和平障礙一大禍首
若任其使華實兩國之大不幸

二區廿一分部電

上海特別市二區黨部轉上海特別市黨部轉中央黨部鈞鑒、報載日本政府將任小幡西吉爲駐華公使、徵詢中國政府同意、消息傳來、莫衷一是、查世界各國行政官員、皆須本乎人道公理、以治其政事、有背乎人道公理者、卽爲人類之公敵、小幡西吉、於民國四年向袁世凱迫簽二十一條、欲亡中國、我中國全體民衆、當經一致否認、並視小幡西吉實爲破壞中日國交之一大罪魁、又爲東亞和平障礙之一大禍首、在此十四年中所有破壞裂痕、未郎暴發者、以小幡之去也、今小幡如果復來、則前之破壞裂痕、必至決裂、不特爲中日兩國之大不幸事、亦且爲世界之大不幸也、凡我國人、爲維持世界和平計、一致表示絕對反對、如日政府必任小幡、則中國國民必恢復經濟絕交、以相對抗、務請鈞部尊重民意、電告日本政府、取消小幡、別選賢良、以重中日國交、而維世界和平、至爲盼禱、上海特別市黨部二區二十一分部叩、銑、印、

八區黨部通電

本市第八區黨部、昨爲反對日使小幡來華、發表通電云（上略）自民四日本強迫我國訂二十一條亡國密約以來、我國之國際地位、更一落千丈、凡我國民、誰不痛心疾恨、永矢勿忘、方期臥薪嘗胆、湔雪奇恥、而前創未痊、舊敵復來、此二十一條之促成者日賊小幡西吉、復欲肆其故技、遂其侵略中國之初衷、來華繼任駐華公使、鹽耗傳來、國人莫不爲之切齒、須知此次小幡來華、所挾野心必將更有甚於二十一條之侵略手段加諸我國、若不嚴予拒絕、後患何堪設想、凡我同志、尤應一致表示反對、督促政府、始終嚴厲拒絕、督促政府切勿予以同意、黨國幸甚、

八區三分部電

本市八區三分部昨爲反對小幡西吉繼任佐分利氏、發表通電云（銜略）此次日本帝國主義、任用小幡西吉使華、並徵求我國政府照會同意、驚聞之下、不勝駭異、查小幡西吉過去歷史、爲田中之心腹、日本抱侵略之野心、民國四年、提出二十一條、強迫袁逆帝制承認簽字、是役爲小幡威迫助成、居心狡黠、氣燄蠻橫、如此荼毒、竟置中國滅亡於不顧、追溯已往、不寒而慄、五九國恥未湔、小幡舊敵復來、助長內亂、分裂我疆、凡我國人、莫不痛心、本分部爲愛護民族生存計、絕對不容小幡再來殘辱、爲特通電、揭其陰謀、願我國人、一致起來、嚴厲拒絕、督促政府、不予同意、謹此電聞、諸希鑒察、上海特別市第八區第三區分部叩、印、

本市各級黨部工作

一區黨部 三十九次執委會

本市第一區黨部、於本月十八日開第三十九次執委會議、主席胡壽祺、紀錄盛叔陽、行禮如儀、討論、一、十一分部呈請轉呈中央、反對小幡使華案、決議、照轉、二、略、三、十一分部呈請轉呈邑廟寢宮不准重建案、決議函復、四、十一分部呈請轉呈頒發區分部執委誓章以利黨務案、決議函復、五、十一分部呈、煤炭業私立蟠山小學校長陸佐升言論荒謬、詆毀黨國、跡近反動、請轉呈教育局嚴予撤懲案、決議照轉、六、二十分部呈請轉呈中央、絕對否認小幡西吉使華案、決議併十一分部呈請案第一項辦理、七、二十分部呈請轉呈市府令教育局、通令各學校、紀念週須切實執行政治報告案、決議函復、八、二十分部呈請轉呈制止中國航空公司在龍華西南圈地案、決議照轉、九、略、十、本區紀念週、缺席人員、應否照前案執行處分案、決議照前案執行、臨時動議、元旦舉行聚餐案、決議通過、（本區執委職員、餐費每人一元、不足數由區部負担、通令各分部知照、先期報名、限於念八日截止、）

七區十一分部 演講競賽大會

本市七區十一分部、鑒於近日反動份子活動空氣、甚爲囂張、遂於本月十七日下午六時半、假座三友社總廠工會大禮堂、舉行引翔區各民衆團體擴大宣傳演講競賽大會、講演者二三十人、傍聽者三四百人、由該分部宣傳王賓如主席、姚振龍紀錄、評判者市黨部彭延勳、區黨部張仲綿、該分部常委李道發、及眉州學校校長吳悼花、競賽結果、甲組第一名孫世澤（三友社總廠職補校）、第二名朱占魁（七區十一分部）、第三名夏忠招（三友社總廠工會）乙組第一名周子冕（引溪學校）、第二名史悠學（眉州學校）、第三名邢容瑞（引溪學校）、並由市黨代表彭延勳給獎

三區黨部 七十一次執委會

本市三區黨部、於本月十九日開第七十一次常會、主席周大融、紀錄孫鳴岐、行禮如儀、討論事項、一、市秘書處函爲曹家渡橋境工程橋、應候十八年度臨時工程預算確定收用土地手續辦理就緒後、再行着手進行由案、議決、轉令第十五分部、二、請追認聲討唐生智宣言由案、議決、追認通過、三、請追認反對小幡爲駐華日使宣言由案、議決、通過追認、四、請追認前慰何應欽同志並前敵犒將士由案、議決、通過追認、五、請追認聲討改組派宣言由案、議決、通過追認、六、二十九分部呈爲嚴禁賭具之製造及賭名稱用作牌記及店號由案、議決、修正轉呈、七、二十九分部呈請轉呈禁止演唱迷信戲劇由案、議決、轉呈、八、略、九、宣傳委員提、本區組織之青白劇社、前經區宣傳會議推定沈德之徐陳民蔡曉和范更新潘勝泰五同志爲籌備員、并擬定草章、請予備案案、議決、推訓練委員審查後通過之、十、宣傳委員提、茲經青白劇社第一次籌備會議決議、聘請湯德明朱應鵬許性初沈德之湯禮卿周大融陳漢聲陳鹹孫鳴岐張一塵張達夫及各宣委爲隊長、請通過案、議決、暫予保留、待辭案解決後再議、十一、宣傳委員提、第三十六次區宣傳會議決議、處置日本在滿鐵線及安奉線修建炮台、調兵駐防辦法、請通過案、一、呈請中央迅派得力軍隊前往該處防守、以備不測、二、請中央令外交部提出交涉、以重國防案、議決通過、十二、宣傳委員提、第三十六次區宣傳會議、決議、請呈請市執委會函交涉署、向法租界當局交涉、取締法租界寶裕里等處、雅片烟館土行林立、公開買賣一案、請公決案、議決、通過、十三、宣傳委員提、第三十六次區宣傳會議決議、組織本區民衆圖書館、並推沈德之孫鳴岐湯禮卿陳漢聲張一塵周大融徐惠民梁曉和金道愷范更新毛揚非等爲籌備員、請通過准予備案案、議決、通過、十四、宣傳委員提、第三十六次區宣傳會議決議、組織本區密查隊、並擬定簡則、請通過准予備案案、議決、准予備案、

中央訓練部出版 童子軍刊物發行辦法

十一月廿二日第一〇五次部務會議通過

一．發行　本部出版童子軍刊物、其發行事務、由總務科辦理之、

二．代售　北平內大書店童子軍團體等合作社、均得向本部請求代售、其代售辦法如下、

一、各地代售本部出版童子軍刊物之價格、須按照本部規定之價目出售、不得額外需索、（但寄費運費由購書人担負）

二、代售數目、至少須能消售五百本以上、

三、凡代售數目在一千本以下者、給與八折、一千本以上者、七折計算、

四、代售者請求代售時、必先付半數以上書價、至售完後卽須全數繳清、

五、代售者須塡具代售請求書送由本部核准之、（代售請求書另製之）

六、代售簡章另訂之、

三．訂購　各地需要本部童子軍刊物在五百本以上者、始得向本部直接訂購、其購餘零數、須向各地代售處購買、

四．公佈　凡已經核准之各地代售處及訂、五百外以上者、除登載本部童子軍月本刊子並在國內各黨報公布之、

五．書價　童子軍刊物之售價、由總務科會同童軍、訓育擬定、呈請部長或秘書核准、

鄂省黨部 定期舉行討唐大會

—第五五次整委會議決—

反對小幡西吉使華
追認討汪討唐通電

湖北省黨部臨時整理委員會、十七日下午二時舉行第五十五次會議、出席委員劉柏芳、金亦吾、王鏡濤、陳祖烈、賈伯濤、楊在春、左鐸、請假委員夏斗寅、吳醒亞、列席者黃格君、楊錦昱、主席金亦吾、紀錄陳規、開會如儀、主席報告上次決議案

討論事項

一、省政府函、據應山縣縣民錢鴻慶等呈稱、該縣黨委黃震寰違法亂紀等情、請查明辦理案、決議、交組織部查明再行提會、二、密、三、應山縣黨部、呈爲黨員陳敬全、吸食鴉片、應如何懲處、祈核示案、決議、由該縣黨部、送交司法公署辦理、四、密、五、宜昌市黨部、呈請轉咨省府、規定該市公安局開支、令飭市政會議統籌市稅案、決議、轉省政府查照辦理、六、宜昌市黨部據情轉呈公安局長熊持中、侵吞鉅款、祈函省政府從嚴撤懲案、決議、照轉、七、沔陽縣黨部據情轉呈劉廿泉被押情形、祈轉高等法院、飭准保釋案、決議、轉高等法院依法辦理、八、沔陽縣黨部、呈請嚴辦宜城縣土劣陳子龍等案、決議、交組織部辦理、九、沔陽縣黨部呈爲一分縣長、如非黨員須一律撤回、祈鑒核監督執行案、決議、呈中央、並函省政府查照辦理、十、廣濟縣監委陳聖、呈報徐植駿等誣陷、陳樹民等情形、祈鑒核案、決議、交訓練部辦理、十一、廣濟縣黨委陳樹民、呈訴被徐植駿等挾嫌誣陷、祈提省訊質案、決議、併前案辦理、十二、嘉魚縣公民尹子英等呈爲懇轉介該縣黨委廖弼等保存前反日會存洋三百元案、決議、令卽日請呈報款清理委員會、十三、嘉魚縣公民劉雲等、呈控廖弼等藉黨營私、無惡不作、公懇澈查嚴懲案、決議、交訓練部辦理、十四、嘉魚縣民衆代表張率眞代電稱、黨委廖弼等、窮兇極惡、無所不至、請迅予撤懲案、決議、併前案辦理、十五、組織部提議、天門縣執委王建國、呈請准病假一星期、應否照准、請公決案、決議、照准、十六、組織部提議、鄂城縣執委賀朝陽呈請准病假三星期、應否照准、請公決案、決議、保留、十七、組織部提議、應城縣整委張承恕、呈請准予辭職就醫、應否照准、請公決案、決議、不准、十八、組織部提議、京山縣執委會呈、爲呈報重行分配工作、並懇將候補監委易鯉庭補爲監委、祈鑒核示遵案、決議、照准、十九、宣傳部提議、武穴市監委會呈報市立第十三通俗教育館館長張豐翔、身非黨員、言論悖謬、合動叛黨、祈轉函教育廳撤查等情、應如何辦理案、決議、函教育廳撤查、二十、組織部提議、武穴市執委李栢呈請准假四星期、俾便歸省等情、應否照准、請公決案、決議、准假兩星期、念一、組織部提議、查松滋縣黨員登記表、經中央審查登記無效、該縣黨務、應否飭令結束案、決議、結束、念二、組織部提議、查漢陽縣黨部、工作異常懈怠、委員及職員多不到部辦公、應如何處分、請公決案、決議、嚴重警告、念三、組織部提議、查漢陽縣黨部執委劉翹、對黨部工作、全不負責、該會第六七八九十十一六次常會、均未出席、亦未請假、應如何處分、請公決案、決議、嚴重警告、念四、組織部提議、請圈定漢陽縣黨部執監委員案、決議、圈定劉世現、鄭光浩、邱正嶽爲執委、唐西園、張秉鐸爲候補執委、趙文淳爲監委、萬國剛爲候補監委、念五、組織部提議、南漳縣指委會組織部呈、爲呈報改組各區黨部區分部情形、祈派員視察案、決議、交組織部辦理、念六、組織部提議、蒲圻縣黨部呈、爲執監委員、定於十二月十五日舉行宣誓就職典禮、請派員監誓、並頒發印信案、決議、交組織部辦理、念七、前本會幹事劉子揚、呈送反動刊物、祈鑒核備案、並通令查禁案、決議、交宣傳部查禁、念八、宣傳部提議、本會所有消息、應一律交本部主辦之湖北通訊社發表、以一宣傳案、決議、通過、念九、宣傳部提議、本部擬召集湖北各界會同籌備新年及遊藝大會、以利國歷之推行、其經費應如何開支、請公決案、決議、函省政府迅撥六百元籌備、三十、宣傳部提議、本部印刷費太少、請增加案、決議、呈請中央增加本會預算、卅一、訓練部提議、據鄖陽縣訓練部長薛健斌、呈報該縣黨部停止工作經過情形、祈鑒核示遵、應如何處理、決議、糾正、卅二、訓練部提議、據大冶縣黨部、呈報該縣爲共匪侵佔、富源公司礦警、無故開槍、致慘死工人王玉林、並傷多人、請設法嚴重向富源交涉、應如何處理案、決議、函省政府嚴辦、卅三、訓練部提議、前據襄陽縣監委鄧少恭、呈報祁佐蘋吸食鴉片、包攬詞訟、請停止該員黨權等情、經本會四十四次常會決議、轉呈中央在案、但該委前呈、旣未擬定停止黨權之期限、本會亦未確定其時間、現據該部佐蘋所來呈聲辯、謂該監委所呈不確、並無吸食鴉片等情事、此案可否從緩轉呈中央、先令該縣黨部、着將該員調驗、并擬定停止黨權之期限、以便本會確定停止該員黨權之期間、然後轉呈中央、以符規定、是否有當、請公決案、決議、調驗、卅四、訓練部提議、黃陂縣監委左雅南、呈稱家慈病重、請准辭職、應如何處理案、決議、不准、卅五、秘書處提議、本會第五十四次常會臨時動議議決、清查省府堤工專款、俾便努力堤工建築一案、究應如何辦理案、決議、派黃秘書格君楊秘書錦昱清查、卅六、秘書處提議、**反對日本小幡使華案・決議・通過・**並請中央、三十七、秘書處提議、**本會定於本月二十一日・舉行討唐大會・請撥經費二百元・請公決案・決議・函省政府照撥・**三十八、密、**臨時動議・**一、近聞兩湖特稅處前處長沈慶圻、交代之時、向外聲言津貼某某等機關若干、意圖淨報、實屬淆亂聽聞、應函請省政府先行扣留、並呈中央澈查案、決議、呈請中央澈查、並函請省政府先行扣留、二、本會會經會同漢口市黨部及武長軍警特別黨部呈請中央嚴懲汪精衛及討汪通電、請追認案、決議、追認、

許嘯天著

情潮

今天——贈送愛水

「金瓶梅」！是古今第一淫書！
「情潮」！是天下第一情書

描寫戀愛戰線上的性生活，
揭破男女新青年的荒唐史，
書中三十對浪漫情侶！
窮形盡相，赤裸裸呼之欲出！

特價　贈券　碧痕小姐愛水

纏導你戀愛經驗・！情場之指南，指點你戀愛途徑・難・是青年的福音，有情人作聖經讀，登徒子作淫書看・洋裝四厚册・裝錦盒一具・實售洋一元五角・外埠函購・每部另加寄費二角・郵票代洋・十足收用・剪此贈券・凡購『情潮』一部・贈送許嘯天著碧痕小姐『愛水』洋裝一大厚册・分文不取・此券只限本埠・外埠一律・國歷二月底止・過期作廢・天祇新華書局一家通用・別處無效

情潮內容特色
少女的肌渴……肉慾與情愛……姊姊的情人……原來是哥哥……最銷魂的一夜……可憐的少女……處女……心上的日記……少女兩個情郎……[illegible]

上海四馬路麥家圈 新華書局獨家代售

南京特別市政府印行

首都市政週刊

第九十八期

評論

訓練接生婆

憶陶

我國習俗相沿，對於婦女生產問題，向不重視；每遇婦女生產，輒假手於一般蠢然無識之接生婆，此種接生婆，既不知衛生之意義，更不具生理之常識，但憑其輕視生命之經驗，一意孤行，致每每造成產婦嬰兒之重大危險；其有背人道主義，影響於人民生產率之增加者實大。近數十年來，西醫盛行於我國，乃有所謂產科女醫者出，此種女醫，其學識手術雖屬優良，但其取費昂貴，非特平民不敢問津，即小康之家，對於此項擔負，亦多感困難；以故產科女醫，仍不能如接生婆之通行，而此種有背人道之接生婆，遂無淘汰之希望。

衛生局有鑒於斯，對於此種接生婆，自不能不嚴加取締，於是特創設接生婆訓練班，其目的在養成接生婆有充分的生理衛生常識，庶幾以後再無僨事之虞。此種辦法，既可減少生產之危險，又可減輕人民之擔負，造福社會，實匪淺鮮深望各地均競起而提倡之焉。

特載

劉市長在第五十次紀念週之報告

汪兆銘開除黨籍許鄒謝居交國府通緝
廣東討逆軍大捷東北西北當不成問題
學術研究會擬於二十八日開全體大會

本月十六日上午八時，本府舉行第五十次總理紀念週，到本府及所屬機關職員三百餘人，由劉市長主席，如儀開會後，劉市長報告如下：

第一，黨務方面　中央第五十六次常會議決，對於汪兆銘破壞黨國之罪惡，認為應開除黨籍並通緝，送監察委員會，又許崇智鄒魯，居正，謝持，陰謀反動，危害黨國，交國民政府通緝，汪兆銘本是本黨老同志，革命的歷史很長久，努力的成績亦復不少，近因受野心者所慫恿，利令智昏，不惜違反初衷，詆毀中央，中央姑念前勞，原未即予深究，是以一再寬恕，望其覺悟，改過自新，不料他受奸人愚弄，入毒太深，不能振拔，遂有破壞黨國之圖謀，中央為整飭黨的紀律，維持黨的威權起見，對於屢次犯罪的老同志也只得大義滅親，認真的加以懲處，一可使以後永遠沒有藉黨活動的餘地，再可使一般有革命歷史的，有特別功業的新舊同志，知所警戒，不敢因功而驕，因驕不惜犧牲全國同胞的安危，以為個人出人頭地的代價了。至於許崇智等的圖謀不軌，罪惡昭彰，自應一體通緝，以彰法紀，一個黨部或一個國家，就和一部機器一樣，機器裡的大小機件，都異極關重要的，一有損壞，就得立時修理，不能修理的，便要立予更換，使成一完好的機器，黨國有了敗法亂紀的分子，也正如機器之有損壞機件一樣，加以修理，能改過遷善固好，如其冥頑不靈，執迷不悟，當然也要立時開除或通緝，不管他老同志新同志，有了過錯，還要不受誓言，怙惡不悛，是絕對要加以懲處的，我們要創造新中國，便要紀律嚴整，政治修明，尤其要急公忘私，賞罰分明，而後才可以實現天下為公的精神呢。

第二，軍事方面　廣東方面，張桂諸逆，前曾傾巢來犯，廣州經我軍奮勇血戰三晝夜，逆部盡被擊潰，張逆亦已失踪，現正跟蹤追擊搜索，數日內必可完全肅清，對於戰地民衆，已在竭力撫綏，籌謀善後，不久即可恢復原狀，西北方面，因唐生智中途叛變，不得不暫守潼關陣線，現料本星期內，先將後方反動分子解決，即可賡續興師出關，殲滅馮系餘孽，至於東北方面，中俄談判，業已開始，蘇俄前因我國共產黨改組派到處搗亂，於是乘機騷擾，以為牽掣，今內亂既已殲滅殆盡，外患自易平息了。

總觀中央近來處理對內對外一切政策，無非為黨為國為民謀永久之福利，苦心孤詣，當為全國所共曉，本此忠誠，努力奮鬥，其勝算之操，不待龜蓍，已可預卜，於此益見中央對於收拾時局之能力，具有把握，一般反動份子，看見中央實力如此雄厚，自不敢再有所圖了，自從訓政開始以來，各地叛逆，相繼而起，我們因為要蕩清叛逆，不免妨碍了建設工作的進行，現在內亂漸次敉平，我們對於訓政工作，即須加緊做去，以期如限完成。

第三，本府方面　本府學術研究會成立已有三月，關於學術研究會的意義和效用，我已經在前幾次紀念週裡說得很詳細，很透澈，現在十八年將終，研究會亟應有個總結束，茲定本月二十八日，舉行全體大會一次，所有各組研究問題，統限本星期內結束清楚，彙編起來，以便提出全體大會討論。

本府一週來之工作

▲核定各典當應繳當稅稅額
▲子午線羊皮巷段路面竣工
▲通令各中等學校整飭學風
▲規劃度量衡劃一施行程序
▲舉行第三屆衛生運動大會

劉市長報告畢，繼由許祕書報告本府各局上週工作概要如下；

▲本府㈠和記公司房捐問題，經本府迭向英領署交涉，據復該公司房產已自行覓人估價，一俟估定，即行函復。㈡本府學術研究會各組研究論文，將擇其有價值者，刊印專冊，並於月內舉行大會一次，以資評判。㈢行政院令發之人民團體設立程序，已通行知照。㈣外僑未繳房捐各戶，已令由財政局查明，并由本府函達英日兩領事，轉飭照繳矣。

▲財政局㈠徵收屠宰牛稅，每隻一元五角。㈡核定市內各典十九年度應繳當稅稅額。㈢收支報告本月一日至十日收入項下共計銀七萬六千〇十三元（內暫記款四十九元）支出項下計銀七萬六千九百五十七元（內暫記款九十元），收支相抵除暫記款結數存銀三千〇九十七元。

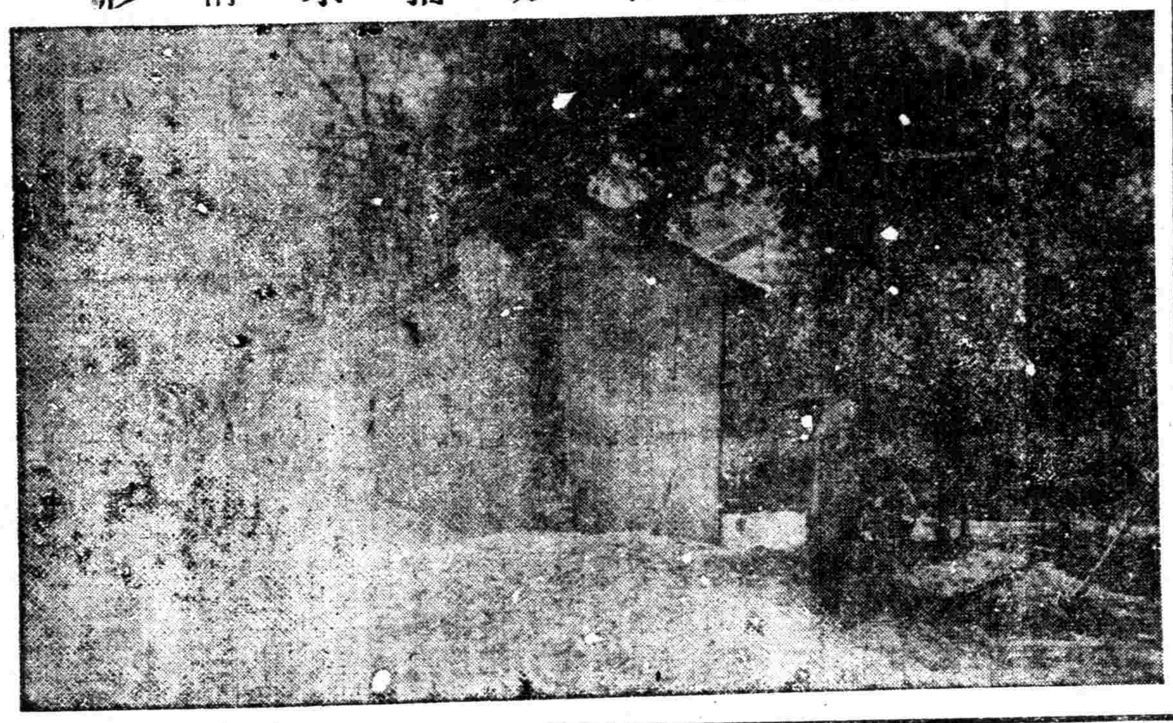

子午線路水塘抽水情形
工務局建築科攝

▲土地局㈠測成水準支線三條，共長一萬一千一百公尺。測成道線三條，共長三千七百十四公尺。測量臨時戶地四百餘畝。㈡辦理建築勘丈登記案件二十六件，買賣土地登記案件十六件，旗產登記八十九件，池塘登記一件，徵收土地登記一件。㈢收納契稅勘丈等費共洋七百〇九元六角四分。

▲工務局㈠建築子午線南段自羊皮巷至珠寶廊路面完竣。㈡翻修新街口大紗帽巷楊公井二郎廟棗巷釣魚台明瓦廊估衣廊丹鳳街太平街等處路面。㈢市立圖書館及四象橋便橋工程，在建築中。㈣計劃水位標尺圖樣及中正街至獅子巷兩旁桿線圖及重製會公堤與環湖馬路間新馬路圖。㈤修正車輛登記規則。㈥修理中華門水西門等市鐘八處，除均校準時刻。

▲教育局㈠通令中等學校整飭學風，注意學生學業修養，指導學生言論行動。㈡舉行全市中高年級兒童團體智力測驗。㈢呈請市府轉呈總司令部禁止學校駐兵。㈣舉行第二次教育研究工作委員會及黨義訓育與國語科研究會。㈤舉行通俗演講。㈥公布第二期准演戲目及第一期禁演戲目。㈦調查本市說書茶社。

▲社會局㈠查禁大生燭廠影射商標令飭改訂。㈡規畫度量衡劃一施行程序。㈢調查綠縣肥料船業，旅甯同鄉會勒索農民會費情形。㈣工商部規定本月二十五日，開始調查全國工會，關於本市部份，已規畫訓練調查員。㈤頒發糧食發登記執照。㈥調查本市淫祠邪祀，除有價值之藝術品外，一律予以銷毀。㈦襄辦冬賑聯合會。㈧調查救濟院各所居民狀況。

▲衛生局㈠上星期六及星期日，舉行第三屆首都衛生運動大會。㈡加緊清道工作，並添置清道用具。㈢擬具取締水船及牛奶坊規則。㈣調查鼓樓附近發生疫症，並飭屬嚴加注意。㈤籌辦各項衛生標本，如細菌寄生虫圖表說明等四五十種，在衛生運動大會陳列。㈥衛生試驗所接受外來檢驗物品十一件。

市政消息

第七十九次市政會議

▲議決協濟典同仁街地基仍由該典經管

本月十三日上午八時，本府在會議廳行第七十九次市政會議，出席者：劉紀文，陳和甫，胡定安，楊宗炯，金國寶，鄧剛，黎度公，錢滋（陳景陽代），薛慶麟，陳自康，顧樹森；主席劉市長，紀錄余秉國，主席恭讀總理遺囑後，隨即開會。討論事項：市長交議；財政局呈復核議協濟典購買同仁街地基，祈核示案；議決，協濟典同仁街地基，仍由協濟典經管。

咨催財部迅撥中山路徵地補償金

本府前准行政院祕書處函轉中山路被拆市民代表孫昌其等請令行市府，對於所征中山路民地，照時價發給呈一件本府以該路地價，業經土地征收審查委員會，以民國十五年之買賣地價為原則，以十四十六兩年之買賣地價為參考，分段審定，並經呈請行政院，轉呈國府核示，一面并佈告週知，限期由被征收土地之所有權人，檢舉民國十五年時各該段五十公尺範圍以內之土地買賣價格，高於該會審定之價者，來會申訴各在案，是該代表等所呈按時給價，不以民國十五年者為標準，實已逸出申訴範圍以外，且亦久逾申訴限定期間，案經確定，自難變更，現本府除函復外，為憐念被征土地民衆困苦起見，已再行咨催財部，迅撥中山路徵地補償金，以資轉給云。

本府加緊掃除積雪

本市連日大雪，深可逾尺，道路交通，極感不便，本府現已將市區分段掃除，下關沿江鮮魚巷與中門大街三牌樓丁家橋中山路至鼓樓一帶，由第二師擔任，成賢街石板橋二郎廟羊皮巷花牌樓門帘橋黃埔路新街口至中山門一帶，由工務局擔任，中山路明瓦廊珠寶廊昇平橋通濟門四象橋奇望街黑廊大街水西門三山街南門大街一帶，由衛生局擔任，俾專責成，而收速效，又本府奉蔣總司令面諭，會同衛戍司令部首都警察廳，辦理掃除市區內街道積雪，本府已派特務股主任何小宋前往會商矣。

本府籌備慶祝元旦

本府為求一般民衆，打破廢歷舊習計，亟應力為提倡，以喚起民衆之注意，已特令社會局，妥為籌備，並擬定游藝宣傳各項辦法，歡迎民衆參加，以示同樂，而表慶祝云。

本市廣告捐將由本府自辦

本市廣告捐，向來招商承辦，本屆係由商人許岳承辦截至本月一日，業經期滿，但令秋工務局會奉令設立廣告牌，分甲乙兩種，以資取締，現在廣告牌業已製就此後應由本府自辦為宜，爰由財政局長金國寶，會同工務局長陳和甫，擬定廣告取締及徵捐章程草案八章五十條，呈請本府核奪，請予批准，俾便早日收回自辦云。

自來水廠機械開標日期訂定

▲十九年一月十六日

本市自來水廠機械招標一案，前經自來水籌備處呈報本府，並登報及函知各洋行在案，該處近據各洋行紛紛函請，將開標日期宣告，得標日期及發還押標銀日期等明確指定，特擬具表式，分別將各項日期載明，並經呈由本府核准，開標定於十九年一月十六日，宣告得標，定於一月二十八日，招標無結果發還押標銀，定於一月二十九日，訂立合同，定於二月十一日，宣告得標後，發還不得標者押標銀則定於二月十八日云。

工務局公布奇望街至中山路幹線兩旁段落分劃圖

本市奇望街與翁仁巷路口起經四象橋，門帘橋，太平街，延齡巷，花牌樓，而達中山路一線，前經工務局呈奉本府核准，定為幹路，並經該局擬具該幹路兩旁段落分劃圖案，呈轉行政院，函請首都建設委員會審查通過，已誌前刊，茲該局已遵照審查案，製定該幹線兩旁段落分劃圖，並公布市民，一體週知云。

市公債將舉行第一次抽籤還本

▲本月二十一日下午二時

本市發行之特種建設公債，本年十二月三十一日為第一次還本之期，公債基金保管委員會及財政局，擬會銜布告，訂於本月二十一日下午二時，在本府大禮堂舉行抽籤，屆時除邀請審計院財政部南京總商會派員蒞場監視外，凡本市民衆，均得自由參觀，所有籤債票，自十二月三十一日起，可開始兌付本銀云。

自來水籌備處訂購濾水池機件

自來水廠應用之快性濾水池，為水廠最重要之一部份，本市自來水籌備處，迭准英商怡和洋行開來之柏狄孫式及德商西門子之萊塞氏快性濾水池機件價目，特呈請本府核定，經本府詳加審查，已飭向英商怡和洋行訂購云。

教育局開始登記私立補習學校

▲十六日起
▲限期一月

教育局以現在普及成人教育之際，對於一般私人舉辦之補習學校，應宜加以相當限制，以謀教育之改進。日前該局特擬具私立補習學校登記章程，呈准本府施行。前日該局已派定專員在局開始辦理登記，凡市內各私立補習學校，統限於十六日起在一月內，依照章程，前往該局履行登記手續；如有未能遵行者，均將嚴加取締，以免有名無實之私立補習學校，設立市內，而誤男女青年之學業云。

教育局籌設民衆藝術館

約明年一月即可成立

教育局為提倡民衆藝術，養成市民好美之良好風尚起見，擬以夫子廟新茶園及青雲樓原址，創辦首都民衆藝術館，內容分設繪畫雕刻漆器等部，并擬在館內劃出一部份，陳列市政成績，另附設中心藝術教室，一切進行計劃，業經擬就，已令第一通俗教育館主任趙光濤負責籌備，並已向中央美術研究會接洽繪畫出品陳列，邀得同意，約在十九年一月間，即可正式成立云。

教育局舉行巡迴演講

教育局自舉辦通俗演講以來，規定每週舉行巡迴演講一次。十七日下午二時，由該局演講團員楊崇皋，吳君遠，岳科，周其沐等，至通濟門一帶，擇民衆集合處所，輪流演講。題為『冬令衛生』，『破除迷信』，『人人要識字』，『改用陽歷之利益』，由各講員，用通俗淺顯之解釋，詳為闡發。民衆聚聽者，約二三百人，無不動容。

社會局調查全市各級工會

▲定二十五日開始

社會局奉工商部令，於本月二十五日，為全國舉行調查十八年度各級工會成立之日期與經過之情形，該局奉令後，定於二十三日，假總工會召集全市各級工會，歷述意義，俾各工會事先預備一切，並定於二十五日，會同總工會，各派調查員若干人，開始調查云。

衛生局注意街道清潔

▲禁止任意傾倒垃圾

衛生局因街道應保持清潔，迭飭清道隊加緊工作，無如仍有不顧公德者，徒便一己之私，以致漸清漸積，污濁不堪收拾，小街僻巷，尤有不擇地而傾倒垃圾之惡習，頃該局復發出佈告多張，四處張貼，並嚴飭各路清道隊，注意稽除，各夫役隨時稟受崗警指示，一面函達警察廳，通飭各崗警，對於垃圾箱加以保護，並指定無箱街巷傾倒處所，更嚴厲拘罰亂倒垃圾之市民，茲錄衛生局之佈告如下、為布告事，查街道清潔有益衛生，首都為中外觀瞻所繫，尤應注意，乃一般市民，不講衛生，時將污物任意傾倒，因之前掃後積，實難清潔，致小街背巷，穢物堆積，在在皆是，既礙觀瞻，又妨衛生，本局職責所在，自應設法禁止，合再剴切曉諭，以後所有垃圾，務必傾入箱內，其未設置垃圾箱之街巷，則由崗警指定處所傾倒，不得任意傾於箱外或未經指定之處，除已函請首都警察廳，通飭各崗警，嚴厲取締拘罰外，合亟佈告週知，仰本市市民一體遵照，切切此布。

衛生局籌設傳染病隔離所

衛生局為預防傳染病蔓延起見，特呈請本府核發相當房屋，籌設傳染病隔離所，茲本府已准發大全福巷五號，為是項所址云。

本市十月份市民生死統計

▲衛生局調查結果分類統計
▲本市市民此後應據實報告

市民致亡病因，及嬰孩出生統計，對於辦理市政，極有關係，向由衛生局按月派遣衛生警士，分往各警局切實調查，分類統計，茲錄該局十月份統計如下：

人口生死率統計

全市戶數	一〇一，二六九戶
全市人口數	五二一，七二八人
全市出生數	二五六人
全市死亡數	四四六人
每千人中出生率	〇四九
每千人中死亡率	〇八六

死亡病因表

（死因）	（男性）	（女性）
肺癆	四二	三三
呼吸系病（肺癆除外）	八四	五七
痲症	……	一
傷毒	三	……
其他熱症	四	九
腸瀉大腸炎（二歲以下）	一	……
傷寒腸熱症	二一	二一
腸胃病	四〇	二六
心腎病	一	四
老衰及中風	一六	二〇
產褥病	……	五
抽瘋	一	一
出生虛弱及早產	一	一
其他原因	二八	一六
總計	二五二人	一九四人

附註：腸胃病內有四十人係患痢疾，計男二十六人，女十四人。

職業分類出生嬰孩統計

（父之職業）	（男嬰）	（女嬰）
農業	九	四
工業	六一	三九
商業	六〇	三三
漁業	二	……
教員	五	二
醫師	……	二
軍人	二	三
公務員	一二	七
雇工	一	一
其他	三	三
無職業	四	三
總計	一五九人	九七人

上表因該局所定報告辦法，尚未完全實行故不能正確，所望本市市民，此後均各遵照，有嬰孩出生，隨時報告就近警局，庶幾出生統計，得以確實無訛云。

本埠新聞

居正等勾引啓東軍隊確鑿有據

昨被警備司令部拘禁

如該派再無搗亂行爲 三人性命當可保無虞

淞滬警備司令部消息、西山會議派居正等、潛居租界、圖謀反動、勾結土匪、煽惑軍隊、濫發軍長旅長司令等僞委狀、多至數百、甚至浴室擦背者、亦被委充軍長、近復勾結退職軍官劉士毅錢子壯等、誘惑啓東部隊搗亂、淞滬警備司令兼五師師長熊式輝氏、迭據所部軍官密報前情、非常憤恨、爲維持淞滬地方秩序、以盡職責起見、已於昨日設法擒獲爲中央幹部之重要分子居正、及許崇智之僞參謀長耿毅等三人、並在居耿身中搜獲煽惑軍隊之證據多件、當將三人嚴加拘禁、將來如何發落、尙未探悉、據警備部傳出消息、如此後該派再無搗亂行爲、三人性命可保無虞、並聞該派幹部在滬主持者、僅有四人、今已拘獲其三、已失却活動能力云、

時人行蹤

京滬路上 交通部長王伯羣、教育部長蔣夢麟、代理衛生部長劉瑞恆、均於昨晚乘京滬夜車返京、

昨日氣候奇冷

大雪後

滬埠自前日大雪終日、入晚雪花雖止、天氣驟寒、而氣候奇冷、加以西北風甚大、以致各馬路所積之雨雪、均結成冰、尤以愛多亞路爲尤甚、無軌電車及公共汽車各司機人、因路面滑韃、致失駕馭之效、東衝西撞、幸路上行人稀少、速率均減、均未肇禍、而一般行人、因滑而跌者、前仆後繼、昨日清晨、路面冰結甚厚、一般肩挑桑飯桶及荳腐花担、大半因路滑而致傾跌、桑飯與荳腐花、均狼藉滿地、莫不叫苦連天、

郵政局發售新郵票

總理國葬紀念 主席戎裝小影

凡計兩種

郵政總局日前奉交通部頒發紀念郵票多種、令飭分發各局區發售、玆悉該項紀念郵票已在發售者、有總理國葬紀念郵票、內刊總理陵墓、及國民政府統一紀念郵票、內刊蔣主席戎裝小影、旁插嘉禾、上印國徽、印工極爲精巧、分級與平時郵票同、惟形式放大、以誌識別、

市電話應歸部辦

交部陳述

上海特別市政府、昨奉行政院第四四五三號訓令云、爲令知事、案查前據該市政府呈復、辦理確定行政之統屬第五項窒礙情形、將上海電話局劃歸該市政府管理等情到院、當經轉令交通部查照辦理、並指令知照在案、玆據復稱、竊查上海華界電話、向歸交通部經營管理、十餘年來成效日著、職部近爲適用該處民衆需要起見、決將部轄上海電話局改裝自動式新機、一年後即可完成、業經呈明鈞院轉呈國民政府備案、又以上海租界電話辦理不良、擬即收歸部辦以挽國權而資改進、亦經函請外交部、向上海租界當局據理交涉、各在案、是職部對於上海全埠電話之整理發展、均在積極進行未嘗稍懈、案卷具在不難復按、至於上海華界電話、在自動新機尙未完成以前、即使有未盡完善之處、亦是過渡期中所不能免、該處電話向屬職部管理、爲市民所深悉、果有責難、當知逕向職部陳述、職部責任所在、自當順應輿情、酌量容納、轉飭整頓、以期改善、至於上海華界電話之未便撥歸市辦、尤有種種原因、玆就其最重要者、略舉數端、查電話事業、貴乎兼籌並顧、不可囿於一隅、偏考世界現況、除少數生產最發達之國家、其電話事業係由商辦外、大都由中央政府經營管理、蓋不如此、則通都大邑、電話發達之處、收支相抵、似有盈餘之處、必爭相攘奪、視爲利藪、較小城市電話未興、方將創辦、需款較巨之處、必爭相委棄、視爲畏途、行政機關祇謀餘利、地方建設因而偏枯、小城市之居民、遂不能與大都市之居民享同等之便利、此就普利民衆而言、大會電話未便劃歸市辦之原因一也、科學發明日新月異、電話機器時有改良、數十年來、已由磁石式一進而爲共電式、再進而爲自動式、將來機式革新仍必源源不絕、辦理電話事業者、貴在順應潮流及時採用、而對原有舊式機器、又不可猝然廢棄、若全國電話事業悉歸職部管理、則職部轄局既多、自可因地制宜、隨時將各大都會電話、改用最新式機器、將原裝於各大都會之機器、移至次要都市、再將原裝於次要都市之機器、移至較小城鎮、直至各該機器壽命用盡爲止、庶於經濟方面、建設方面兩得其宜、而其他工程材料職工人員、均可按各局需要之多寡隨時分配、調濟適宜、若電話事業由地方分別經營、則機器一經折卸、即無容納之地、爲顧全經濟起見、勢非俟原有舊機敝壞至不堪使用時、不能改裝新機、其阻礙事業之革新、至非淺鮮、試觀上海租界、市政設施、尤爲全國各大都市之冠、而電話一項、以舊機無處消納之故、至今尙有大多數仍爲磁石式、可爲明證、此就事業之及時革新而言、大都會電話未便劃歸市辦之原因二也、電話事業、無論市內長途均屬交通範圍、必須有統一管理之權、方能收指臂相助之效、否則聯絡功效既失、運用即感困難、上海爲東南大埠、與各處聯絡之長途電話、業已完成者、有滬甯綫、滬杭綫、籌備建設者、有滬漢綫、按諸職部計劃、實以該市爲東南長途電話之中心、若以市內長途分爲二則、不獨添設機關、虛糜國帑、且於通迅之際、轉接頻繁、人民亦深感不便、此就市內與長途聯絡通話而言、上海華界電話、未便歸划市辦之原因三也、職部所負電話債款、爲數達三千萬元、多以全國電話作抵、現在全國統一、訓政時期之建設、需資尙多、對於原有債務、政府自不能不統籌整理、若全部電話事業、分崩離析、則債務之整理、必致發生困難、目前若以部轄各局、產業之多寡比例計算、上海話局、應攤債務六七百萬元、如該局由市府接收管理、則此項債務、自應歸市府負責清償、値此市政經費、未見充裕之時、當必不勝負担、此就電話債務而言、上海華界電話、未便划歸市辦之原因四也、奉令前因、所有職轄上海電話、未便划歸上海市政府管理、暨職部對於上海電話之改良、正在積極進行各緣由、理合具文呈復、伏乞鑒核、轉行上海市政府知照、實爲公便等情前來、除指令外、合行令仰該市政府知照、此令、

視察長興煤礦

▲曾養甫之談話

建委會委員長張靜江及副委員長曾養甫、於前週乘坐汽車、由京杭公路前往長興視察煤礦、視察完畢、張委員長由彼返杭、曾副委員長於前日過滬返京時、語記者云、此次視察結果、對於該局各職員之勤奮廉潔努力工作、深致嘉許、惟計劃進行、該礦產額日增、關於運輸之方法、電機力之集中、支柱之材料、以及資本之減低、工程之擴充各問題、益形重要、亟須事先詳切計劃、次第施行、以期發展、故即就以上各問題、參酌視察所得、分別訂定辦法四條、令飭該局注意辦理、隨時具報查考、

接洽外僑事務

公安局派員

關于本年年終裁撤江蘇特派交涉公署後所有交涉署辦理之無約國人民及白俄赤俄等註册執照暨證書并有約各國人民赴內地等處游歷護照加簽等事、悉行移交市政府、業經市政府決定、發交公安局辦理、日前（廿一日）上午十時、袁局長特因此事、委派第二科科長黃光斗、詣交涉公署、與護照處主任先事接洽、并詳詢一切、以及應用器具暨印刷品等、均經開單回局報告、俾卽飭應務科從事準備、

交署裁撤後職員安插問題

人多難位置

裁撤特派江蘇交涉公署後、所有交涉公署各科職員等、前經徐交涉員表示、盡其力之所及爲之推薦安插、奈粥少僧多殊難普遍、據聞徐氏對於本署各職員、均係多年舊員、功績頗偉、尤以劉明瀏等平日勤奮從公、苦無位置、殊爲惋惜、

張維翰對中法商約之談話

過境稅雙方意見並未一致

張維翰昨向新上海社記者發表談話云、關於中法商約中之過境稅問題、余前對記者談話、亦僅謂與歐思脫樂克君接洽、雙方意見漸趨接近、並無業已一致之說、昨日報載北平電訊、謂余言中法意見、業已一致、想係傳聞之誤、因法使固應請示其政府、而我方王部長、亦須向國府請示、始能決定、其國府能否予以同意、尙不可知、余何能負責預言也、

工商部派員調查捲烟業狀況

工商部工商業研究會捲烟業組主任司徒勤、於昨日由京來滬、專爲實地調查捲菸業狀況、暨搜集研究該業之各項資料、聞已與中華國貨維持會、上海機製國貨工廠聯合會、華商捲菸廠聯合會等處接洽、以便逐日前往各廠觀察一切狀況、並諮詢該業意見、俾可酌量報部核奪施行、聞該員前年曾在滬主辦實業頗具經驗、玆膺部職、對於國貨捲菸業及其他工商業之改進、擬有實施計劃、俟調查完竣及集有多數研究材料、當爲編著「中國之捲菸業」報告一、及「國貨改進計劃」一等書、由部刊行、以備部中行政之參考、並爲各業改良之津梁、按司徒字克秋、籍浙江奉化、爲甯波旅滬同鄉會會董、

滬南區保衛團

▲即可出巡冬防

淞滬保衛團、奉令將第一第二兩團、改爲滬南區及閘北區保衛團、委定團正副以來、從事整理、惟出防一層、停止已有數星期、日前各商號以將結束賬務之際、出防問題萬難再延、本市各商業團體、亦紛紛函請各隊從速出防、故現在滬南區、正在趕製團員肩裏帽章、大約日內即可一律出巡冬防、

兩路嚴厲禁烟

京滬路鎭江車站賣票員曹星垣、嗜好鴉片、經兩路特別黨部第四區第二分部向鐵道部摘發、由鐵道部次長連聲海函路局究辦、兩路管理局接函後立飭車務總管調驗、據醫生云、曹星垣確有吸食鴉片情事、劉車務總管立將該員撤職、毫不寬貸、並將經過情形、呈報鐵道部、

六區黨部再援助中醫院

中國國民黨上海特別市第六區黨部執行委員會、前因市政府擬訂取締中醫院規則、咨經衛生部修正、所有中醫院應改稱醫室、以與西醫所設醫院區別等情、引起全國醫界反對、曾經建議、凡屬公衆組設者、應稱中醫院及西醫院、其爲個人設立者、應稱中醫室及西醫室、以資區別、而示平等、呈奉市黨部執委會議決轉呈中央在案、昨悉該會因衛生局通令各中醫院、限令本月三十一日止、一律改稱醫室、否則請公安局強制執行等情、特再呈市執委會轉呈中央、提倡國粹、對於中西醫學平等待遇、並函市政府轉飭衛生局、在未奉中央明令前、暫緩執行、錄其原呈如下、（上略）竊職會前因上海特別市政府擬訂取締中醫院規則、咨經衛生部修正、凡屬中醫院一律改稱醫室、以示區別等因、引起全國中醫界反響、職會認爲中西醫應行並重而平等待遇、於公衆組設與個人組設之分際、尤應爲顯明之區別、卽經建議、凡屬公衆組設者、應稱中醫院及西醫院、其爲個人設立者、應稱中醫室及西醫室、則於中西二字、區別旣極顯明、而醫院醫室、復爲公衆與個人之確定分際、庶不失中西醫學並躋於平等之原則、恭讀總理遺訓、恢復民族精神、須先恢復民族固有智能、在政府當局應如何提倡、俾此五千年來富有歷史價值、爲東西各國望塵莫及之中華醫學、得日進昌明、以符總理發揚國粹之至意、乃衛生部負責人員、受歐化之薰陶、得膺重任、竟遵崇西醫可設醫院、抑制中醫、勒稱醫室、不惜摧殘國粹、自隳國體、職會對此、實深遺憾、茲據監十字會並傷科專門醫院呈稱、以奉衛生局通令第三四九號內開、案奉市政府第二七〇六號訓令內開、爲令知事、案准衛生部咨復、准貴市政府第三〇一號咨、據全國醫藥團體聯合會常務委員蔡濟平等、呈述中醫醫院不能改稱醫室理由、請轉咨收回成命等情、請查核見復等由、准此、查此案前據該會呈同前情到部、業經批示在案、除抄送原批外、相應咨請查復飭遵爲荷等由、准此並附抄原批一紙到府、合行抄發原件、令仰知照、此令、附發抄件一紙等因、奉此、查中醫改爲醫室、業經衛生部明白批示在案、合行令仰該院、如名稱已經改正者、仰即於二十日內呈局報領註册執照、如名稱尙未改正者、儘於本月三十一日爲止、迅予改正、報請註册、如延期不改、本局定當照章請公安局強制執行、切切勿延、此令、等因奉此、限期切迫、羣情惶恐、乞賜援助等情到會、據此竊世界各國莫不有其國醫學、亦莫不有其醫院組設、從未聞醫院二字、祇爲何國醫學得用爲專利名詞者、我國中醫前爲個人設立時代、則大都稱爲醫室、迨後文明演進、地方人士念貧病之無告、遂有公衆組設醫院之舉、從事設備、與改進、要非始於今日、且含有全慈善性質、及半慈善性質、並無公衆與個人設立醫院之區分者、用意實較妥善、乃衛生部對西醫不爲公衆與個人之區別、對中醫不事提倡研究、硜硜堅持中醫不得沿稱醫院、是誠百思莫得其解、爲特再呈鈞會俯賜轉呈中央、明令保全國粹、提倡中華醫學、凡屬公衆組設者、不論中西醫、一律應稱中醫院及西醫院、凡屬個人設立者、一律勒稱中醫室及西醫室、以資區別而示平等、並請咨行國民政府、令飭衛生部通令全國遵行、并請轉函上海特別市政府、令飭衛生局、在未奉中央明令前、暫緩執行、毋任盼禱、（下略）

滬蓉航空駛飛成績

本年七月八日迄今 飛行一百四十四次 搭客總計達七百人

泰晤士報云、交通部滬蓉線技師西人漢德森、近寄一函與本報、詳述該航空線京滬段七月間開始營業以來、迄今之成績、計自本年七月八日迄今、京滬間飛行來回共達一百四十四次、經程二萬四千四百八十哩、此外在上海一埠飛行、經程九千四百五十英里、搭客總計達七百人、正式營業至今僅十二星期、在此時期中、絕無遇險或其他出事下降事件、實爲不易、現在蘇州無錫常州南京蕪湖安慶及九江各處、均有安全停機場、僅漢口及九江間五十英里一程無之、蓋在此距離中沿江有碼頭所、可以涉水而行也、現在該航線尙未展至成都、因有種種設備尙未完工、如無線電站及安全停機場等、但不久即可實現、交通部於此努力、成績不可謂不速、現在航程尙短、且有競爭、故不能獲利、但將來展長航程之後、自將有利可圖也、

北匯縣道工作受雨雪影響

竣工或將展期

北匯縣道原定明春一月底分段竣工、惟自於本月二十日開築後、連日陰雨連綿、路面泥濘、工作進行不無影響、前日又忽下雪盈尺、進行又覺困難、據該路各段長云、日來路面積雪盡化成水、致與泥土凝結堅硬如冰、施工頗感不便、事倍工半、年底如多雨雪、恐原限之竣工期、不能如期實現、

集水方濱兩路改築竣工

電車正舖設雙軌

上海特別市市政府、將南市集水方濱兩路、與工改建以來、天雖嚴寒、而各路工人等、尙加緊工作、該路現已築成、計有三十數尺之闊、亦已派有華商電車公司工人、裝設雙軌、行駛高昌廟沿黃浦灘至小東門之電車、工程將次完竣、惟兩岸房屋、卽將發生驅逐老房客之糾紛、業姓房產永盛阜豐大盛等數戶、聯名蓋章、分呈市府社會公安兩局、請求救濟、業由社會局派員詳查、藉便秉公處理、

各區救火會開經濟討論會

財政公安兩局召集

上海特別市所屬各區救火會、已由市政府決定、官督商辦、前日午後一時、財政公安兩局召集各區救火會代表、在楓林橋財政局開經濟討論會、全市救火會共計二十三處、均派負責代表列席、由財政局第三科徐科長主席、首由公安局科員余素樵報告各區火會收支約數、及經濟狀況、除董家渡天主堂救火會、推延不報無從查考外、全市計南市上海、救火聯合會、東、南、西、北、四區、暨二區、曹家渡、閘北救火聯合會一、二、三段、虹鎭、胡家橋、江灣、吳淞、吳淞東區、梁溪、眞茹、浦東高橋、浦東、洋涇鎭、浦東救火會、暨第一區救火會等、每月經常費收入、共一萬二千二百八十八元一角一分、支出共約八千另十二元八角二分、各火會代表希望此後市政府加撥經費、以資擴充、益因前項支出、添製器具等均不在內云、主席允俟呈報張市長鑒核再行飭遵、

法租界冬防嚴密

天氣嚴寒、法租界當局、以冬防問題、誠恐盜賊橫行、故將於昨日起、須加意防範、除將往來繁過電車之鐵柵門照常開放外、其他如前後各街、與聖紫來街、西自來火街、老北門等處各鐵柵門、即日一律關閉、只留行人進出之邊門一扇開放、以利往來行人、旁晚復派出大批武裝探捕、分往新老租界各將檢查行人、以維地方安全、

法租界重建水溝

亞爾培路暫斷交通 全部工作四年完成

字林報云、法租界排水計畫、現方在積極進行中、有許多水溝正在重建、預定全部工作於四年內完成、需費約三十九萬九千兩、現在亞爾培路一帶、斷絕交通、以便從事鉅大工程、所有新水溝直徑將達四呎六吋、

五卅家屬常會

上海五卅慘案被難烈士家屬會、昨舉行常會、主席胡長生主席報告本會前請外交部籌墊五萬元、以資分配各家屬救濟、雖蒙商請財政部墊府、但迄今兩月、財部並未墊足、議決再呈外交部、請轉商財政部、垂念家屬苦況、剋日墊足五萬元以資救濟、而利分配、

英輪撞翻駁船案

後援會請求援助

英商萊斯洋行之廣福號商輪、於本月二日晨七時、在浦中因司機不慎掉匯過度、致將徐喬青把舵之石子船撞斷傾翻、並撞傷徐肋骨三根、死於浦中、由屍屬延請管耀先律師代理交涉、要求賠償徐生損失五千五百二十元等情、業誌前報、玆悉砂石駁運工、因船主王阿其請求、幷案交涉賠償船貨損失、故該會特組織、英輪撞翻駁船傷斃徐橋青慘案交涉後援會、援助交涉、而管耀先律師自受屍屬徐林氏委托後、即嚴厲致函萊斯洋行交涉、詎該行迄今不理、故後援會以本案交涉、不特關係徐生命損失、且有關因中國人生命、昨日特分函各業工會、請求一致主張公道、予以援助、一面又具呈市黨部民訓會、市總工會籌備委員會、及交涉公署、請主持人道、向駐滬英國領事嚴重交涉、以期賠償一切、

英鐵駁船撞沉民船

前日傍晚六時許、英商大來公司二百八十號鐵駁船由該公司拖駁輪拖至福州路匯豐銀行碼頭傍靠、不料來勢過急、致將繫泊該處傳阿榮三碼頭船札損傾側、船上所載菜餅二百八十件、盡沉浦底、聞該項菜餅價值頗巨、

江灣各界擴大實行國歷宣傳

▲積極籌備元旦慶祝

本市七區黨部、爲擴大實行國歷及廢除陰歷宣傳起見、擬於十九年元旦舉行盛大之慶祝典禮、藉期喚起民衆、促成革命、特於前日下午三時、舉行該區各團體機關學校代表大會、是日大雪紛飛、到會代表仍極踴躍、計有勞中學生會、商民協會、勞小、教育協會、西江女學、保衛團、建築業工會、市政辦事處、復旦校工會、虹江小學、第五、六、八、九、十三分部、區黨部等代表三十餘人、主席沈嗣儒、如儀開會後、即由主席報告慶祝元旦之意義、在宣傳國歷與求民衆之愉快、次討論提案、一、組織江灣各界慶祝元旦籌備處案、決議、通過、其組織分總務宣傳遊藝三股、二、籌備處職員應如何選舉案、決議、各股負責人員、以團體代表爲單位、但被選者以本日到會者爲標準、當選舉七區黨部担任總務、五分部担任宣傳、虹江小學担任游藝股事務、二、各股工作應如何進行案、決議、一、總務股工作交總務股計畫進行、但電影片應選用最佳者、以供民衆之娛樂、二、宣傳股工作交宣傳股計劃進行、但須在市黨部區黨部指導之下進行、三、游藝股工作由該股向各團體接洽、四、本會應通告各團體多備燈彩誌慶案、決議通過、並多購黨國旗分贈各商戶張掛街市、五、元旦日各商家應一律休息以示實行國歷之決心案、決議、函商民協會、六、經費應如何籌措案、決議、請區黨部轉呈市部津貼一百元、並區黨部補助洋三十元、七、規定慶祝儀式案、決議、一、定元旦日上午九時在江灣大寺後操場行升旗禮、二、下午一時起在虹江小學舉行游藝會、三、晚間放映電影、八、規定籌備處地點案、決議、江灣文治路六十九號、

海員代表梁德公談話（四）（續）

大會組織有三、一、政府代表組、以各國政府代表及顧問組織、正組長爲印度政府代表、二、僱主代表組、以各國僱主代表及顧問組織、組長爲荷蘭僱主代表、三、勞工代表組、以各國勞工代表組織、組長及副組長、正組長爲英國、副組長爲法國勞工代表、五、大會除小組組織之外、尙設有各種委員會、一、爲審查委員會、其職權爲規定大會工作程序、每日議事日程、審查提案、及決定其他委員會之組織等、故該會爲大會最重要之組織、該會委員向爲在理事院任職之各國代表、及第二國際所屬各國代表等所佔去、所以左右大會也、英國政府代表斯密氏、被選爲該委員會主席、可見英國在大會之地位及其影響矣、一、爲資格審查委員會、委員祗有三人、組織較簡、事務亦甚麻煩、蓋如遇有代表或顧問之資格發生疑問時、則該會須審查幷建議於大會議決之、本屆大會之意大利工人代表及顧問、英國工人代表及顧問、布加利亞工人代表、芬蘭工人代表、印度僱主顧問等、皆發生問題、而結果大會未嘗否決任何代表或顧問之資格也、除上述兩委員會外、尙有問題專組討論委員會者、由政府僱主勞工代表及顧問若干人爲委員、討論大會議程問題、分別由大會選舉若干人爲委員、然後將其討論結果、遞還大會覆議之、本屆大會共成立四個專組委員會、我國各方代表及顧問亦被選爲委員、分別參加各討論、且每遇重要問題、必起而反覆辯論、主持正義、故博得各國代表之同情與贊助等焉、（未完）

各工會消息

○……○ 煤炭柴業工會 ○……○

昨舉行選舉大會、市民訓會代表馬伯孚、市總工會籌委會代表葉詠蘋、出席指導、主席胡楚朝、推董彩成郎小棠等二十六人加倍人數爲執行委員、公推金渭峯等十八人加倍人數爲候補執行委員、呈候市民訓會圈定一半、以資愼重、次討論事項、一、修訂勞資條件、因時間不及、議決、甲、下次另行召集大會修訂、乙、呈請上級、在本條件未修訂前、勞資雙方、須仍遵守十七年份所修訂勞資條件切實履行、二、前縣委常務余阿灿等移交不淸、三、謝實與侵吞大中華煤球公司工友之工資及前工會公款、與破壞本會、議決呈上級嚴辦、四、失業安插、由執委負責儘先辦理、

○……○ 蘇甯茶食職工會 ○……○

昨開第一次臨時執行委員會、主席張志高、議決如下、一、前次議決提出修改勞資協訂條件已竣、於昨日召集各區組長代表會議補正、刻交文書課繕就、呈請市黨部審查後、再行轉呈社會局核准、與資方開始修訂、二、庶務孫鑫泉舞弊侵款、據查確實、議決開除職務、姑念前勞、補助生活費一月、以作川資、

○……○ 法商水電工會 ○……○

昨開第三屆大會、代表改選主席團徐毛、毛徐阿梅陳喬松等、上海特別市黨部代表洪東夷、上海特別市總工會代表張志誠等訓詞、各工會代表相繼演說、推徐阿梅徐毛毛陳喬松蔡阿妹張其祥孫文海許順生王阿根徐裕坤張阿毛鄭瑞生兪桂祥張福

青年會賽棋終結

第二屆大決賽 明年五月舉行

本埠青年會月前邀同海上最著名團體決賽象棋、結果最優勝者、第一爲社會局、第二爲律師公會、第三爲萬國儲蓄會、昨晚由裁判員謝俠遜沈霖生青年會幹事楊益惠傳淸淮等、當場發給銀盾等獎品、各比賽員之略歷如下、一、社會局沈則勳、年二十一歲、上海人、供職該局第四科、二、律師公會費國禧、年四十三歲、武進人、歷任直魯豫鄂諸省知事推事祕書長軍法官參議等職、三、萬國儲蓄會鮑子波、江甯人、供職該會會計科、並聞青年會定來年五月間舉行第二屆大決賽、所有與賽團體、至多以六十四爲限、擬仍用淘汰制、將第一名起至末尾止、逐一賽出、藉觀各棋團藝術之高下、並資鼓勵、

天主堂慶祝耶穌誕辰

本月二十五日、爲耶穌誕節大瞻禮之期、（俗呼外國冬至）、法租界永安街天主堂院長能神父預飭工人在堂內四週、遍紮彩旗、并紮冬青柏子、懸就耶穌誕生於馬槽、傍立聖母若瑟及天神等、四週滿綴電燈、二十四日即（明日）夜半、照例舉行子時彌撒、由姚主教率同五六品相公舉行、至一時始畢、翌晨七時、復行耶穌誕辰大彌撒典禮、唱經奏樂、

雪社舉行開幕禮

雪社於前日在崑山路十九號該社正式成立、幷舉行開幕典禮、計該社設備、計分社長室、總務室、行政室、劇藝室、佈景室等、裝潢頗美麗、聞男女社員已達數十人、均有劇學之經驗、

出版界

▲醫事彙刊發行 全國醫師聯合會發行之醫事彙刊、業經出版、內容豐富、關於目下衛生行政之設施、以及醫界前途之發展、無不網羅、會中進行經過、往返函電、以及各種條例章程、亦具載靡遺、該會因求普遍起見、每册收印刷費大洋二角、郵資本埠一分、外埠二分半、總發行所上海愛文義路一九九五惠旅病院內、全國醫師聯合會總事務所、

教育

教部通令附近十四省 調查蒙藏各地教育 注意遊牧子弟入學辦法

教育部以蒙藏地方情形與中國內地完全不同、非欲謀蒙藏教育之實施、非先調查不可、前曾函託蒙藏委員會、惟因經費時令關係、該團明春始可成行、教育部注意蒙藏教育、特先通令蒙藏鄰近之黑龍江、吉林、綏遠、察哈爾、熱河、河北、山西、陝西、甘肅、寧夏、青海、新疆、西康等十四省教育廳、注意調查蒙藏教育情形見復、調查範圍如下、（蒙藏各地教育調查表）、一、地名、一、舊式教育狀況、一、關於教育行政者、內分「教育行政機關組織及系統」、「教育行政機關職掌範圍」、「工作概況」、一、學齡兒童數、內分「區域」、「該區面積」、「該區人口」、「學齡兒童數」、一、識字民衆約數內分「認識漢字者」、「蒙字者」、「藏字者」、「外國字者」、並將「區域」「數量」、「分別載明」、一、關於學校者如「專門以上學校」、「中等學校」、「小學校」、「職業學校」、「露天學校及流動學校」、「民衆學校及補習學校」、「外國人設立之學校」、「其他學校」之「校數」、「職教員數」、「學生數」、「經費」、「組織」、「設備」、「教授科目及用書」、「教授方法」、「訓育方法」、「職教員生活狀況」、「學生生活狀況」、「與內地各校異同之點」均須註明、一、關於社會教育機關者、如「公共集會場所」、「公共娛樂機關」、「圖書館或藏書室」、「書報閱覽處」、「民衆教育館」、「博物館」、「體育場」、「其他」「數量」、「經費」、「組織」、「設備」、均須填明、一、學區分、現有學區及將來劃分辦法、一、關於教育經費及產業者「現有經費分填」、「總額」「來源」、「將來籌措辦法」分填、「可指撥之教育專款」、「可利用之廟業廟宇」、「其他」、一、關於名勝古跡文獻藝術者內分『名稱』『區域』『數量』『歷史沿革』、『遺留情形』、『保存方法』、一、赴國內外就學人數、一、民衆思想及風俗習慣、一、教育與宗教之關係、一、備註、（說明）地名應註明原名及譯名、區域應註明某某盟旗等名稱、舊式教育狀況欄、應附記游牧子弟入學辦法、

蒙藏教育方案審查會 將會商決定一種辦法

教育部蒙藏教育司、前已擬訂蒙藏教育實施方案要目、蒙藏教育委員會對於蒙藏教育之實施、亦擬有方案、教育部特召集該會代表於二十一日上午在教部會議室與本部主管司開會審查、以便決定一種辦法、會呈行政院核定施行、是日到會者、爲蒙藏委員會蒙事處長吳鶴齡、藏事處長羅桑堅贊、教部蒙藏教育司長陳劍翛、科長盧著嵩等、因會司兩方所擬方案大同小異、無多討論、經交換意見、將兩方案併爲一方案、請蒙藏委員會主稿一切云。

京市府將舉行 學術研究大會

▲定本月二十八日開會

中央社、南京特別市政府爲增進各工作人員之智識及交換工作上之意見起見、曾由劉市長發起組織南京特別市政府學術研究會、共分衛生工程經濟教育社會行政等六組、即以衛生工務等六局職員分別入組研究、每人至少須研究一門、每組每週開會一次、現屆月終、擬開六組研究大會一次、昨劉市長特諭市府秘書處轉知各組、定本月二十八日上午七時在市府大禮堂舉行學術研究大會、凡各該組歷次開會議決之論文及足資研究等件、均限於三日內彙集編印、送交秘書處、以便臨時提出研究、並令各員一體出席、勿得藉故不到云、

蘇省社教聯合會 昨開常會

中央社、江蘇省立社會教育機關聯合會、於昨在中大農學院開第八次常會、出席者高踐四、李寅恭、孫什威、張鍾藩、劉季洪、由劉季洪主席、張鍾藩紀錄、討論事項、一、函請教育經費管理處補發本年度七、八、九、十四個月經常費欠發經費案、議決通過、一、呈請教育廳對於南京原有省教育機關、應全部維持案、議決通過、一、請教廳對於本省社教設謁、應設法從速推廣案、議決通過、一、改選執行委員案、推舉劉季洪、李寅恭、蔣振寰連任、一、改選稽核委員會案、推舉劉季洪連任、

中大理學院 裝置播音機

▲音調極爲清晰

中央社、中央大學理學院物理系無線電實驗、向由倪志超教授主持、儀器完備、實驗詳盡、現爲鼓勵該校學生研究無線電收音興趣、及向外宣傳科學教育起見、特裝置播音機一架、刻已試驗成功、音調極爲清晰、現電工率已由一華特增至十五華特、波長二百五十米、本京各處、均可收音、並定十九年元旦起、正式播音、將來更擬將電工率增至一百華特、波長改至一百里、另設完備之播音室、以便外埠收音、以後對於科學教育之宣傳、當便利多多也、

市學聯會

昨開執監聯席會議 呈請查辦僞學聯會 決發告全市同學書

上海特別市學生聯合會、於昨日（二十二日）上午九時開第一次執監聯席會議、出席張炳康、方維仁、李修章、傅德培、李鎔、洪鈞培、李椿森、張鵑聲、李潤祥、夏蔚卿、王學權、列席張家欽、主席李鎔、紀錄杜夢森、討論事項如下、（執委會常務委員提）一、本會擬定本會辦事細則、已擬就、請予審核案、決議、推舉張鵑聲、王學權、李椿森三同志審查、二、呈請市黨部嚴密偵查僞學聯會、並拘辦該會負責人員以利學運案、決議、通過、三、略、四、國民拒毒會函請本會推派代表參加第五屆年會、應如何辦理案、決議、推李椿森同志參加、（宣傳科提）五、十九年元旦、除呈請市黨部確定慶祝辦法外、本會應否另有表示案、決議、應另有表示、組織籌備委員會、推張炳康、傅德培、洪鈞培、李椿森、李鎔爲委員、（監委會常委提）六、限期本會設立平民夜校案、決議、成立設計委員會、推定傅德培、李秀章、張鵑聲、王學權、方維仁、章炳炎、夏蔚卿七人爲委員、推定王學權召集、七、通令各學校學生會設立平民夜校案、決議、通過、八、限期出版本會刊物案、決議、應毋庸議、九、前日反動空氣緊張、本會應發表告全市同學書案、決議、通過、（宣傳部提）十、召集各校宣傳科會議案、決議、定本月二十八日下午二時召集、（洪鈞培同志提）十一、發表告王正廷書案、決議、通過、十二、通電請各團體督促政府於十九年一月一日必須自動撤消領事裁判權案、決議、通過、（李潤祥同志提）十三、在寒假期內、本會應調查各該學生會留校負責人員案、（決議）交組織科辦理、

又訊、該會執委會組織科主任張鵑聲、內鑒於目前情形殊有召集各學生會開會討論嚴密組織之必要、故特於昨日下午二時、在尚文路該會會所開第一次組織會議、到各校學生會組織主任二十餘人、由張鵑聲主席、開會如儀、先由主席報告本會召集之意義、及希望各同志之努力情形、繼即將各方提出案件討論、通過重要議案多件、至四時半議畢散會云、

教育界 昨日追悼沈商耆

▲到會代表三百餘人

中華職業教育社、國立暨南大學、龍門同學會、寶山縣教育局、上海民立中學、上海特別市教育局、上海民立女中學、市立敬業中學校、浦東同鄉會、正風文科大學等十二團體、昨日（二十二日）下午二時、假職工教育館行沈商耆君追悼大會、到各教育團體代表三百餘人、祭文輓詩輓詞輓聯不下五六百件、四周布置適宜、禮堂中懸沈君遺像、極莊嚴燦爛之能事、由胡庶華主席、首由主席報告開會緣起、略謂今日同濟及各團體爲先生開追悼會、推弟報告、沈先生無端慘死、報章記載已多、無容贅言、今所欲報告者、爲先生人格高尚、同人同深欽佩、先生不應死而竟死、覺得天道無常、然在此世間、隨處有致死之可能、租界車行無秩序、人力車與汽車相撞、人力車能倖免、是沈先生之死、死於無秩序也、故今後希望社會改善秩序、此外尚有兩種感想、一、先生與同濟之關係、在民國五年先生在教育部時、同濟爲德人蹂躪、先生南北奔走幾次、卒能回復原狀、維持至今、二、予個人與先生相知、係在先生任江蘇教育廳長時、處理一切政務、皆書生本色、非常欽佩云云、次奏哀樂、全體起立、向沈先生遺像行三鞠躬禮、次王西神君讀祭文、次夏朗園君述行狀、並報告先生一生事蹟、覺處處可以爲青年模範、次江問漁演說、謂沈先生道德文章誠有追念與哀悼之價值、可爲育界之表率、次姚子讓演說、次馬崇淦代表市教育局陳局長演說、次沈信卿報告先生之學、早已貫通中西、次蕭友梅報告沈先生與音樂專科學校之關係、並深致感佩與惋惜之意、末後買季英君報告與先生在日本游學及返國後研究國學情形、暨大校長鄭洪年代表李邦棟君報告先生任暨大教課、每上一課、課堂中恆無虛席、可見先生學問感人之深、鄭校長本擬呈請國府特頒撫卹、但以校章無此例未果、但兄弟相信以後沈先生子弟如入暨大求學、鄭校長可以設法免費也、至鐘鳴五下、遂宣告散會。

縣教局將舉行 小學常識展覽

上海縣教育局前訓令各小學籌備常識科成績展覽會等情、已誌本報、茲悉該局現訂定十九年一月三四兩日上午九時在顓橋鎮顓橋小學舉行、昨已分函各評判員、屆時蒞臨指導云、

市敬業小學 舉行懇親會

上海特別市市立敬業中學附屬小學校、定於本月二十五日舉行懇親大會、是日上午九時至十一時、展覽各科成績、並舉行分級談話、下午一時至二時行開會式、二時至六時爲學藝表演、該校昨特柬邀各機關及學生家屬請屆時前往參觀云、

體育

女子籃球會 今日培成戰強南 下午四時在籃球房

培成與強南兩隊、在女子籃球中、均得三戰三勝之最優成績、足見雙方球技超羣、實力豐富、今日下午四時交鋒、兩強相遇、戰爭之烈、定大有可觀、裁判員已定宋君復、茲將各隊比賽成績表列左、

隊名	已賽	勝	負	百分率
強南	三次	三	〇	一〇〇〇
培成	三次	三	〇	一〇〇〇
兩江	四次	三	一	七五〇
崇德	四次	二	二	五〇〇
暨南	四次	一	三	二五〇
勞中	三次	〇	三	〇
上中	三次	〇	三	〇

中華足球會最近形勢

隊名	已賽	勝	負	和	得分
中字組					
滬江	五	五	〇	〇	十分
優游	四	四	〇	〇	八分
青年	五	二	三	〇	四分
嶺南	四	二	二	〇	四分
震旦	四	一	二	一	三分
同濟	四	一	二	一	三分
復旦	二	一	一	〇	二分
樂一	三	一	二	〇	二分
三一	五	〇	五	〇	〇分
華字組					
悅羣	四	四	〇	〇	八分
強華	四	四	〇	〇	八分
東亞	六	三	三	〇	六分
寶塔	三	二	一	〇	四分
徐匯	三	一	二	〇	二分
復旦	二	一	一	〇	二分
南洋	二	〇	二	〇	〇分
知行	三	〇	三	〇	〇分
同樂	三	〇	三	〇	〇分
足字組					
南銳	四	三	一	〇	六分
青華	二	二	〇	〇	四分
東方	三	二	一	〇	四分
大江	二	一	〇	一	三分
震旦	二	一	一	〇	二分
友愛	四	一	三	〇	二分
亞細	三	一	二	〇	二分
星光	一	一	〇	〇	二分
英美	二	〇	一	一	一分
精華	三	〇	三	〇	〇分
球字組					
北城	四	四	〇	〇	八分
強華	三	三	〇	〇	六分
華伶	三	二	一	〇	四分
嶺南	二	二	〇	〇	四分
銳雄	五	一	三	一	三分
友愛	四	一	三	〇	二分
廣義	二	一	一	〇	二分
友恆	四	〇	三	一	一分
郵務	二	〇	二	〇	〇分
美孚	三	〇	三	〇	〇分
會字組					
進德	三	三	〇	〇	六分
華伶	二	二	〇	〇	四分
青軍	二	一	〇	一	三分
滬東	三	一	一	一	三分
樂公	二	一	一	〇	二分
南金	二	一	一	〇	二分
崇業	三	一	二	〇	二分
永安	三	〇	三	〇	〇分
強南	二	〇	二	〇	〇分

本月廿五日秩序

與賽隊名組別	時間及場地	裁判員
嶺南與復旦（中）	三時棒球場	黃文建
寶塔與復旦（華）	一時棒球場	唐仲光
英美與亞細亞（足）	三時足球場	何春輝
北城與華伶（球）	一時足球場	吳邦偉
永安與華伶（會）	三時田徑場	張武高

西青籃球會 約翰與西青今晚有劇戰 兩雄相遇於緊要關頭中

西人青年會籃球錦標賽、今晚共有三組比賽、地點在該會健身房、其中以約翰對西青必有劇戰、蓋雙方均爲錦標之最有希望者、兩雄相遇於緊要關頭中、預料定有一番精美之表演也、其秩序如下、

（一）紅隊對划船 七時起
（二）持志對真茹 八時起
（三）約翰對西青 九時起

CHINESE OPTICAL COMPANY 精益 OPTOMETRISTS & OPTICIANS
戴眼鏡爲目光計 請戴用精益眼鏡
驗光準確 儀器精良 品質高尚 價格公平
上海南京路新世界東首 總精益精眼鏡公司啓

上海銀行公會會員
商辦 廣東銀行有限公司廣告
資本總額香港洋一千一百萬元 收足資本八百六十餘萬圓 另存公積金八十五萬圓
總行設在香港 另設分行於上海紐約舊金山廣州濱角漢口 及代理處於天津北京英京日本小京洋等處專營銀行業務及一切儲蓄交易格外克己如蒙惠顧無任歡迎 上海分行地址英租界甯波路八號 電話中央一七七六號一七七七號一七七八號

衡平法律事務所律師 金巢宏基 代表三發公司新順記 通告戊興橡皮印刷所債務啓事
據當事人三發公司並新順記代表聲稱、戊興橡皮印刷所欠三發公司洋三千一百九十七元九角又欠新順記銀三百三十一元五角二分、延不清理、屢催不理、委託本律師代表登報通告、限期清理、否則依法起訴云云。

遺失支票聲明
今在途遺失同信昌支匯祀莊第六拾八號冬月底期元一百兩正、除向同信昌聲明遺失、兩咨滙昶莊止付外、特再登民申新三報聲明、如有中外人等拾得、概作廢紙、特此聲明。新場錦華銀記針織廠啓

遺失存票
茲遺失上海銀行定期一年第一四一九三號存票一紙計銀一千元正戶名邱子嘉已向該行止付如有人拾得作廢紙特此登報聲明 亞法租界愛多亞路五福里七十三號門牌 坤啓

聲明遺失道契及權柄單

遺失聲明
茲在電車上被竊南市董家渡萬泰興烟紙店余額德名下議單一紙計一股已由該號聲明作廢如有拾得者概作廢紙特此登報聲明

失鑰聲明

遺失田單 居桂龍啓

失單作廢

聲明遺失

受盤聲明
茲有新閘路辛家花園西首七百四十九號半門牌永善坊仁昌烟紙店主顧明遠君無意經營願將店基生財貨物全店裝修出盤與仁昌良記號爲業……特登民新二報聲明 仁昌良記啓

衛鳳生聲明
胞妹素勤於民國十三年歸程友仁君爲室九年以來感情素洽詎料近被歹人誘惑致入岐途屢勸無效詎於本月十九日不別而行逃匿無踪如此不守婦道難認爲手足自茲以後脫離兄妹關係特登民申新三報聲明以絕後患

源興森記堆棧聲明

支票作廢聲明

遺失欄

聲明遺失圖章

遺失田單聲明作廢

遺失戒指圖章

敬勝森記旅社出盤啓事
英租界北海路越羣坊敬勝森記旅社今因無意營業茲將全部生財完全出盤歸李伯青君起業自出盤之日所有以前森記名下人欠欠人概歸森記自行理楚與受盤人無涉恐未週知特登民新兩報聲明 敬勝森記旅社萬樹森

敬勝伯記旅社受盤啓事
英租界北海路敬勝森記旅社今因森記無意營業情願將全部生財完全出盤歸鄙人營業自受盤之日所有以前森記名下人欠欠人概歸森記自理與受盤人無涉恐未週知特登民新兩報聲明 敬勝伯記旅社李伯青啓

龔金培與俞美貞脫離關係啓事
茲因雙方意見不合各自願脫離關係除簽立字據並經江宗汴律師在場證明外特再登民新申三報聲明諸希公鑒

緊要啓事
鎮江梁雲記中莊干峻德先生鑒敝廠經理華豐擄瓷四箱計元一百○九東早裝至鎮江由恆泰轉運公司保存迄今多日未見儎款來提現屆歲暮限先生三日內帶款提去如過期不提即將原單作爲廢紙特此聲明 上海華豐擄瓷廠特約經理班華利時謹啓

招請日語會話職員
茲有本埠某大工廠需用日語會話職員十人月薪自二十元至四十元並供膳宿凡年齡在二十歲以上卅歲以下具有中學程度熟嫻日語體格健全無嗜好而有志服務者可備具履歷於十二月廿五日起投函天津路五福街口綺林公司報名合格者約期面試不合恕不作覆

程友仁惠卿聲明與衛素勤脫離夫婦關係
敝人於民國十三年憑媒續娶衛素勤爲繼室向和睦今年來態度忽變常吵鬧不守婦道私自出外恆深夜不歸並胆敢將戀人招至家中幽會旋經察覺竟於本月十八日攜取衣飾逃匿無踪覆水難收再登民申新三報永遠脫離夫婦關係以杜後患倘衛素勤在外有錢債關係及一切糾葛概與敝人無涉以希親友注意是幸

離異聲明
今因雙方意見不合難以偕老雙方經家長允許業已正式立據協議離婚自今以後完全脫離夫婦關係男婚女嫁兩不干涉各自由擇配特此登報聲明 集雅鈿 畲立甫 仝啓

筦耀先律師 證明推受盤聲明

支票作廢聲明

奚鴻泉與翟阿根脫離夫妻關係啓事
今因雙方意見不合挽中證說妥自願協議脫離夫妻關係以後男婚女嫁各聽自由永遠割藤所生一女歸奚鴻泉撫養與阿根無涉此係兩願各無反悔雙方各執離婚據一紙外特此登民新二報聲明

受盤聲明
茲有開設英租界三馬路大舞台對面俞成記水藥店前東查倍生因無意營業自願央中將店基生財出盤與嘉號營業自盤之後所有查倍生人欠欠人各上行貨款以及代人担保簽字等情一切歸前東倍生自行理楚概與東嘉號無涉恐未週知特此登民新申鄭重聲明 受盤人俞成記嘉啓

尋人聲明
余妻孫荷香年十八歲……

秋風起矣肥美三蛇上市
蓬萊閣三蛇專家位於虹口東七浦路……

聲明欄

何世枚律師代表周守信堂緊要聲明

被竊失物聲明作廢

村上律師代表王德文君退股並合同作廢聲明

振災委員會鳴謝

自七月一日起至八月三十一日止

[illegible]

風濕骨痛

體內血液不潔・或花柳梅毒未淨・筋骨間時覺酸痛・坐臥不安・俗稱風濕骨痛・最難治療・從事清血工作・則事半功倍・

哈蘭士 **內服六零六**

乃清血解毒之聖藥・骨痛者內服數天・藥力在血中・廓清毒質・從此血液澄清・骨痛痊愈・

價目內服六零六聖藥 每瓶洋一元七角五分

六零六外搽藥膏去腐生肌每盒一元樣盒二角

上海四馬路 **太和大藥房總發行**

各埠藥房均有出售

他父親的八年經驗

證明嬰孩自己藥片確能調和腸胃扶助出牙

暹羅盤谷埠暹賓易公司經理林君有道素來深信嬰孩自己藥片爲小兒適用之良藥茲本其幼幼之心特允將其對於該藥經驗情形佈露於次以供世之爲父母者之參考焉

林君云「小兒現年八歲自出世日來常服嬰孩自己藥片其結果殊爲滿意無論何時覺彼煩躁或胃口不開一服此片便能健飯和時腸臟失序此片立能糾正而調和之且當彼出牙時期此片尤爲其得力之安慰物也」

嬰孩自己藥片爲韋廉士藥局特製之小兒專藥純潔和平效靈味美無論小兒年齡之長幼凡患食積肚疼泄瀉嘔吐傷風發熱出牙蛔蟲以及一切腸胃病均可服用而收奇效焉價目每瓶六角六三分遠東總發行上海江西路六十號韋廉士醫生藥局各埠藥房均有出售

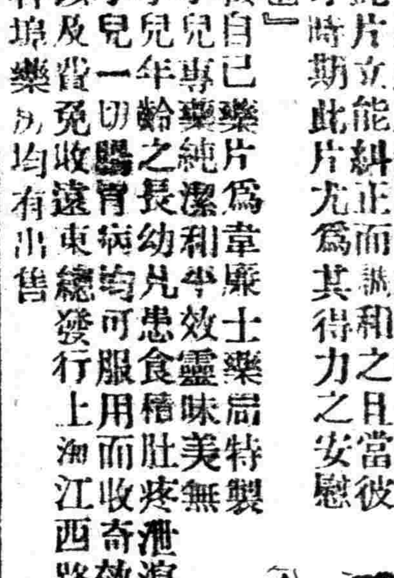

常常改組各廳長局長常然更換。教育廳長和教育局長也逃不了；於是新局長上場，校長教員大批更動而罷課罷教的風潮遂起了。試問在這種狀況之下，怎樣能夠把教育弄好？挽救之法在先行甄別現任教育行政人員和各學校教職員，舉辦教育專門人材登記和製定教育行政人員與各學校教職員任免升調及服務種種規程，使辦理教育行政者和各學校教職員能各盡其材，各安其位，自然可以謀教育的發展。

（二）集中教育行政權　兄弟這裏所講的並不是中央集權及地方分權的問題，兄弟現在所主張的是教育權應集中在教育行政機關。這樣的辦法是當然的，但是因爲政治沒有上軌道，教育行政權未能集中，以致引起許多的糾紛。教育行政權不集中，則往往政令紛歧，主張未能一致，而教育行政機關的威信亦無從成立。爲統一教育事權起見，中央的教育行政應集中在教育部；省教育行政應集中在教育廳；市縣的教育行政應集中在教育局。這樣子，則教育權集中，教育行政機關自可收指導監督的實效了。

（三）確定教育經費並保障其獨立　本黨政綱本來有增高教育經費並保障其獨立一條。我們想做教育建設的工作，倘若沒有經費，無從積極進行。現中央和各省的財政都是非常拮据，且大部份的收入都用在軍費。如果我們用量入爲出的原則，教育的發展可以說是沒有希望的。我們看近年投考國立或省立學校的學生這樣子多，而政府所辦的學校往往無法收容，便知道教育的需要了。我們惟有根據教育的需要，用量出爲入的原則，籌劃大宗經費，教育纔有發展的希望。我們應該把初等教育中等教育和高等教育經費的比例數規定　初等教育經費應該以學齡兒童數和每個學齡兒童所需的教育經費相乘而估計。中學教育經費應該以升學學生數和每個中學生所需經費相乘而估計。高等教育經費也可以拿升學學生數和每個大學生所需經費相乘而估計。各種學校所需經費不同自可分別計算。每縣應該分爲若干義務教育區以估計義務教育經費。每省應該分爲若干中學區以估計中等教育經費。全國應分爲若干大學區以估計高等教育經費。中央和省的教育補助費也可以拿各地方的教育需要和收入比例計算。教育費的數目既有統計，自可分年遞增以便易於籌措。爲謀教育經費獨立起見，應指定政府收入若干爲教育專款，在財務行政機關另設一科或一股負責徵收保管，並有特別會計，不與其他會計混亂以保持獨立的精神。這樣辦法於財政統一並無妨礙，而教育經費獨立可以實現。各鄉或地方也可以斟酌情形，另設教育經費保管委員會，以整理教育款產而實行教育經費獨立。

（四）規定各級學校物質設備的標準　我國學校的物質設備太壞了。往往房屋破爛，校具不全，衛生不適宜，設備不完全，便掛上一個學校的牌子。在這個情況之下，教育怎能夠辦得好呢？教育行政機關應該規定學校物質設備的標準以便辦學者有所遵循。如校舍的建築教室的容量　學校衛生的設備，圖書，儀器，教具，運動場和健身房的設備等都要有規定的標準並要切實辦理以求完備。

七首

六十七　有機可乘

機是不可失的；智者以爲機應拿得住，即環境不許有機時，也應竭盡思慮以造機。故智者至有機可乘時，便從此努力而成就大業；愚者則往往坐失良機，有終身一事無成者。然有以有機可乘而意圖擴張私慾者，則爲叛賊，則爲禍逆了。所以：智與愚，以能否乘機爲分水線；順與逆，又以乘機當否爲界石了！（德徵）

六十八　無機可投

不想以刻苦的方法去乘機做大事，而想以取巧刁滑的方法去乘機謀私利，謂之投機。投機者無不失敗。投機者到衆人皆惡無機可投時，便只有自掘墳墓的一法了。看啊，有多少聰明人，在做自掘墳墓的工作。（德徵）

上海民國日報附刊

星期評論

□第三卷　第卅四期□

（主編者　陳德徵）

（民國十八年十二月念三日出版）

對於汪精衛

德徵

對於汪精衛最近的行動，胡漢民同志評判得最眞確。胡先生說：「汪精衛先生竟不惜以一身集腐惡之大成，作腐惡的傀儡；想以其殘餘的反革命勢力的集團，——改組派的力量，去斷送一切國家民族的利益，而與革命爲敵。我們確信，是非順逆之所在，便是成敗之所在。從我們過去的歷史，與目前的事實中，便可明瞭是非順逆與成敗，究竟何在了。所以改組派以及一切反動勢力的失敗和消滅，正合乎「事自必至，理有固然」的古訓；具體的說，則他們的失敗和消滅，乃是必然和已然的事實，正不用我們來預料的。」

我們曉得，過去的汪先生所以爲我們欽仰的，是因爲有可寶貴的光榮的歷史；寶貴的光榮的歷史，卻是努力於革命的紀錄呀。所以同時胡先生又說：這因爲舍賊不討，投葸遷避，這不啻自毀其寶貴的革命歷史，而陷國家民族於萬劫不復。這樣，我們不特不能對總理和自已革命的信仰與人格，更將無以對我們的國家和民族了！

我們現在看本黨目前所處的環境，南來一個叛變，北也來一個叛變，近畿更來一個叛變，附郊再來一個叛變，還有湊熱鬧的唐拐子也來一個叛變；本黨目前所處環境，誠是萬分艱險困苦了！凡是在本黨有寶貴之革命歷史的，正應該努力討賊，賊滅黨存，才能保全他寶貴的革命歷史，現在卻「以一身集腐惡之大成」作腐惡的傀儡；想以其殘餘的反革命勢力的集團—改組派的力量，去斷送一切國家民族的利益，而與革命爲敵」。這樣，不但是自毀其寶貴的革命歷史，並且已表現出一個是非順逆之所在；是非順逆是決定成敗的關鍵；與革命爲敵的，而在本黨革命勢力下消滅的，例證正多呀！

□星期評論第三卷第卅四期

目錄

一、對於汪精衛　德徵
二、一週大事述評　業裕　性初
三、國際局面之舊雨新雲　子亞
四、培養正氣之需要與辦法　袁業裕
五、對胡佛奇特演說的感想　勞合喬治作　魯　譯
六、瑪沙力—捷克之國父　劉鍾孚
七、波蘭最近之政局　蔡根深
八、和平之路（續）　Woorf Loonard
九、教育建設的根本問題（續）　韋慤
十、七首　德徵

一週間大事述評

一　中美航空郵務合同事件

大約在本年六月間，中美航空郵務合同締訂後，上海郵務工會及各方均紛起反對；當時記者亦會在本刊發表意見，以為：中國辦理大規模之航空，缺資本，缺人才，固係一種事實，而且在目前中國的現狀，航空郵政，是否爲社會所需要，是否有發達的把握，却是一個問題。如在實際上不顧社會的需要，而借入鉅額外資，急急辦理此種奢侈的交通事業，在經濟上是否合算，却又是一個問題。當時曾將這幾點提出請當局鄭重考量。現在經過八個月時間和事實的證明在時局確認爲於我國有不利，我們現在再不能糊塗放過。

據交通部長王伯羣的談話，有下列幾點應當注意：

（一）航空公司之組織法，可謂一特殊之組織，其經費既不由政府撥發，亦不由集股而來，數月以來，由鐵道部墊借。　惟交部邇來經費支絀，電政自減費以後，收入亦頓減；而兵事四起，電料每被毀壞修理等等，在在需費，固已無餘款墊借，故亦須呈請中央，按月撥發也。

這是關於組織方面的不適當。

（二）合同中載明每信以重十公分爲單位，但按照我國郵政章程，每信以二十公分爲單位，此係萬國郵會所訂，我國爲會員之一，如遵照合同，惟有退出萬國郵會，且航空係國際的事業，違反國際郵章，於理亦不可能。

（三）合同中所規定，均依美人習慣，如信件與包裹，同一價格，例如包裹每磅六角，信件每磅六元，倘遵照合同，郵局收受包裹，則須虧賠十倍價格。

這是關於營業規定的不適當。

（四）合同中載明，每機行一英哩，載重一磅，須與資方美金一元五角，滬漢線長五六百哩，機重八百磅，預算須向其納華幣三千元左右，即飛行一次，我方須納金三千元，今以該公司規定，每機載六客，每人乘價二百四十元，共一千四百四十元；故無論如何，每飛行一次，賠累千餘元，而乘客泰半爲外人，政府爲外人交通利便而賠錢，實覺太冤。

（五）中國航空公司創辦已有三月，十一月中之營業總計，郵費收入項下爲三萬元，但交部方面，除將此三萬元如數賠出外，因按照合同，又出欠款洋七萬元，如是交部每月須賠十萬元，試問何能擔任。

這是關於賠累損失方面的不適當。

現在僅僅與外人訂了一紙商業的經濟的合同，却有許多不利於我國的地方，這合同無論在國家方面，在商業方面，都是不允許成立的。我們曉得，誠如王部長所說的，航空事業，即與外人合資，亦當以普通公司性質爲原則；此次協定，亦僅係技術的經濟性質爲止。　現在既有許多不利，即應由國府宣布該協定不發生效力，萬勿鑄成大錯，以遺後患。

在此，我更重申述我個人的感想：中國目前的社會，是需要提高農業生產品，需要提高工業生產品的時候。現在全國都知道高呼努力建設，値是怎樣去建設，從何處着手，都沒有人注意，大家都是不顧需要的緩急，亂鬧一陣，如最關重要的農工生產，既沒有調查可以使我們明瞭現狀，又沒有規劃去力謀發展。　所以我們希望中央統屬下的各科，應該統籌並劃，分別需要的緩急，去努力建設，更要實「民生」有努力建設——這是我在六月念四日本刊上所說的話，現在再重述一遍。

（業裕）

二　英俄復交的完成

國家的消費力。　僅進口貨一端而用關稅來排斥，則當以本國生產品來代替。　過度的保護——要減少國家生產和購買力的——其結果却有損於己了，有幾處容許外商於國內提高利潤而有過分的輸入，這反予輸出以不經濟的刺激。　這樣，在國外商場就釀成人工的競爭了。這種情形，實爲市場紊亂以及各國經濟衝突之一種最危險的原因。

基此我們可以看出，各國代表都承認各該國之經費政策是：一、減少輸出之可能性的，二、減少國家之消費能力的，三、容許少數國民提高利潤的，四、經濟紊亂之最危險的原因之一，五、各國經濟衝突之一種最危險的方式。　然而這種政策還是進行着，因爲謀利者和生產者在消費者的消耗上，在那兒指揮進行啊。　阻礙進口貨，減少國家消費力，減少國家之生產和購買力，容許少數生產者於國內謀高昂之利益和予出口以不經濟之刺激；都是違反或不利於消費者之利益的，總之各國經濟衝突時常要妨害其利益的。

這是一個重要之點：倘然消費者的心理，容許對於國際經濟關係有些影響，那末他們就要起來反對競爭的經濟制度了；至於競爭經濟制度的罪惡，在世界經濟會議報告裏，已經很明白的說過了。　因爲這種制度是反乎消費者之利益的關稅對於消費者，毫無好處，倒反而要喪失一切，他祗予少數製造家在出賣劣貨時謀高昂之利潤罷了。爲後裔而標劃領土，以及帝國列強爲爭太陽之地位而戰爭的種種觀念將很冷淡的離開他了。　因爲無論法德英美或比利時的國旗，飄颺於能供人麵包的麥田，能供人橡皮的樹林，能供人鍋爐的金鑛，或能使摩托車發動的油礦，對於消費者沒有什麼重要的關係。　他坐下來早餐，很得意的吃丹麥蛋和一片丹麥的醃豬肉，俄羅斯麵包並搽以荷蘭乳油，他喝印度茶或巴西咖啡，更和以美利堅糖；他的襯衫是半美半德的，他的外套是阿根廷貨，他的皮鞋是印度貨；吸土耳其煙，或者用法蘭西煙斗吸美洲的烟草；他所讀的新聞紙，用的是瑞士紙，印以由科西嘉山或澳大利亞或法國比[illegible]生長的樹膠所煉成的墨水。　所以惟消費者纔足稱眞正的國際家和世界公民。

以消費者爲前提的國際貿易，不是競爭謀利的，是一種偉大而複雜的合作事業，其惟一目的即在供給世界之需要。　英國消費者聽到在德國的工廠已經工作過時，也無需流淚；而美國消費者，對於加拿大麥收獲不佳的新聞，亦更不必戰慄驚恐。　從消費的立場上說，生產之活動愈大，則商業之阻礙愈小，而各個人之利益亦增。　倘使整個的民族或國家和少數的謀利者或生產者視爲同等，那當眞要一國經濟上之得，即他國經濟上之失；一國經濟上之失，即他國經濟上之得了；但是倘使一國民族注意到社會上的消費者——一切公民均爲消費者——那末在羣衆的地位上可說：一國之所得即其他各國之所得，一國之所失即其他各國之所失了。

（未完）

教育建設的根本問題（續）

韋愨

以上所講是學制系統中幾個實際問題。　我們要記得學制系統是一貫的。　各級學校目的雖各有不同，然而對於國家和人民的貢獻實有共同的目的。　我們應該踏實地步從基本工作做起，使學校的內容充實，教育的教能增加。　我們還要注意教育建設的具體條件；否則雖有計劃、還是等於紙上談兵哩。　甚麼是教育建設的具體條件呢？　試分別說明在下面：

（一）實行教育人員服務制度　歐美各國都有文官服務制度，各學校教職員的服務也有一定的規定。在這個制度之下，文官和教育服務人員之任免升調，完全以資格經驗及考成做標準，並且有保障和獎勵。我國在科舉時代以考試取士，官吏的升降還有一定的程序。　滿清末年和民國以來，吏治日趨廢弛，以近年爲尤甚。　現在政治尙未上軌道，欲實行普徧的文官服務制度，一時恐不易辦到。　教育爲國家的根本事業，自應從教育行政做起。　現在各省市縣教育行政長官的任免完全受各地方政治勢力的支配，並無一定的標準。　不獨如此，各省市縣政府

一九二六年之革命

一九二六年，政府之劣跡，日形暴露矣；其最顯著者爲：欲求左右兩派，均能滿意，則新國家之方針，資本主義歟？社會主義歟？無從決定。因政局之未定，外人遂拒絕借債。結果：匯兌率低落，失業者突增，不滿之象亦以叢生矣。

小農起而騷擾，要求較多之耕地，政府竟置若罔聞。苛捐雜稅，剝削平民。對外政策，飄搖無定。官吏營私賄賂。國是因之日非矣。畢爾蘇特斯基之革命，因以得見曙光。一九二六年五月居然實行革命。業經畢氏決計用專政的方法，行使其權力，而達其目的矣。

彼第一步即着手握取軍事政治之行政大權，要完全在他的指導與監督之下；司令與軍官，倘有違反其意志者，完全排斥；主要之職位，均由其知友担任。解散國會，於一九二八年重行選舉。政黨與政府，採合作形武；政府之候選人在四百四十位之外，雖僅一二七人當選，但畢氏仍居行政元首之地位，歷屆之內閣總理，僅爲畢氏手中之傀儡而已！

現在我們可以看到，一方面是有意義的有組織的開明專制；他方面暗示一種將來的民主。這兩派正在努力奮鬥，相互競爭。歷史上告訴我們，祗有一條路，纔能使這種爭鬥告終。

和平之路（續）

二．消費者的心理

Woolf Leonard
蔡根深譯

但另有一要素即消費者，他在國內和國際貿易以及經濟全部中之利益是很少有人注意及的，他在經濟組織上的地位也是微乎其微，不過他也可以很合理的從幾個觀點上着想，來做重要之原素。隨便那一個，無論他如何輕率，總可以很合理的得到一個結論，就是「消費是工業的目標」。農產物如穀和櫛栗，工產物如釘和鐵，他本身何嘗有絲毫之價值，但是他却爲吾人日常所需和工業之要素，在今日情形之下，一般有謀福利之經驗者，都不願意爲生產而生產了。從社會的觀察點上看來，工業之主要目的應爲消費。蓋釘或鐵在社會上是沒有意義的，除非人民有這些需要。自然，我們還可以更進一步說，在實質方面要看一國人民之文化程度，不是在生產上所可以尋得出來的，一定要在消費上探求才得確實明白；置消費和消費者於度外而不顧，這在事實上很少見的，但是現今全部工業之組織，其旨的似在單獨的供給投資家之紅利，雇主之利潤，以及工人之工作和工資；老實說，像這種種均足雖以超反抗現代歐洲工業化之文化的。

大家都承認自從戰爭起後，國際經濟情形，是大大的惡劣了。雖然我們矜誇自己在近代文化上勝利，但是我們的企圖，並未顧慮到在世界之一部分有五久企的失業狀況，以及因商品不足不能夠尋到買主而致失業的情形。出口貿易振盪於生產過剩和失業之間頗爲激烈。政府開禁令，關稅以及工業護照法，來防禦四週以抵制外貨之進口，他們的代表在日內瓦會議，一致贊成下述之議案：「待戰爭結果，再行復元，實已遲緩，故各國國外商業，在貿易上多少須受生存困難之羈束，「關稅……大多較戰前爲高，故目下爲保障貿易之一主要工具」。（國際聯盟一九二七年世界經濟會議之決議案）。我們在這根據國內生產者和謀利者的（非消費者的）心理和事實，去操縱國際貿易組織的，無互助野蠻的社會上，發現這種不合理的矛盾的政治行爲的解釋，也毋庸驚異。在這個制度之下，謀利者是特許在消費者的消耗上營利，而爲和平之禍害。像這種情形的成例，我可以引一九二七年世界經濟會議最後報告的議案來說明（除俄羅斯土耳其外各國代表均簽字）：

在分析歐洲商業實際狀況的時候，我們可以觀察得到，過大逾恆的保護，因其時予更多的機會去妨礙輸入比增加輸出，所以常常弄成一種想像的錯誤。我們更可以觀察得到，倘若輸出額增加，那末在同一比例，生產品和國家的收入也會增加的；在他一方面，輸入因關稅而減少，那末物價水平線就高漲。不僅減少輸出之可能性抑且減少

自稱社會主義國的蘇維埃俄羅斯，在他最初革命剛告段落的時候，原是大言地要和世界一切資本主義國家作戰。互成對抗，不相往來，可是曾幾何時，已經走得「此路不通」號稱世界革命的也不得不與各資本主義國家或其附屬中國——締結外交關係。自從基諾亞與海牙兩次會議以後，接連便有俄德，俄捷（捷克），俄瑞（瑞典），俄諾（諾一成）俄意，各以對等地位而締結通商友好條約。最後便是大不列顛英國也由工黨政府無條件的承認蘇俄。

不過俄國獲得各國承認以後，他的外交政策發生了矛盾，一面要預到世界革命的理論，同時又要實絕國家主義。蘇俄表面上雖喊着反對帝國主義，反對國家主義，但在事實上絕不能辦到這種。如在一九二〇年時波蘭軍隊進攻她的南印諸省，那時蘇俄便利用了「顧全國家利益」的口號來集中國內各黨派一致對外。此外爲了她地理上和經濟需要的關係，往往一味以蘇俄國家爲前提而自打其耳光。

以英俄的關係而論，英國是資本帝國主義資格最老的國家，在理，俄國是一個新興的無產階級社會主義蘇維埃，自不應和他勾結，可是俄國爲了經濟需要——資本與工業品的關係竟忘了他自己的口號而力圖與英國交好。固然這交好的動機不一定是俄國而是英國，因爲大戰以後英帝國主義的衰落，不得不急圖擴充市場以爲救濟。俄國爲一產業落後的農業國，自然是英國眼中的好東西，急圖復交自然是事實上充[illegible]可能的了。於是有下列的事實出現；

路透社三十日倫敦電　駐英俄大使索柯爾尼柯夫，今晨在聖哲姆斯宮向英太子呈遞國書後，進行辦公，往訪英外相互換關於宣傳問題之牒文。

英俄牒文是交換了，復交的手續也完成了。此後英俄的關係怎樣呢？俄大使索柯爾尼柯夫在倫敦發表的長文言論英俄關係說；蘇俄極欲忠實履行其所担任之任何義務，但依賴他國之與俄國有友好關係者，顧念蘇俄政治與經濟制度之莫可更變的基礎，渠確信在此環境中，能鞏固英俄間以相互利益爲根據之關係云。這很可以道破這一次復交的在事實的基礎上的因果。

看吧！亦俄爲了所謂國家利益已經與世界上最大的帝國主義復交聯始更友誼的結合了，弱小民族的人們，我們應當準備抵抗啊！（性初）

國際局面之舊雨新雲

子亞

一　一個過去的洄溯

最近六月來，國際政局因大不列顛總選舉的結果，起了極大的變化，雖然在國際舞台上尚未起明顯的現象，但政海波勢已如白雲蒼狗，煥然一新，我們要明白變化的性質，應當做一個過去的洄溯。

自一九二二年華府條約後，英美之海上角鹿，暫告妥協，遠東問題，稍稍寬弛，三年後，時當一九二五年，羅加諾條約成立，魯爾強占問題，無形銷聲，德意志加入聯盟，國際法庭組織有緒，列強間樽俎之事，悉付法庭判決，且英意二國同心協力，萊因河畔之和平，得以保障，當是時和平氣氛，瀰漫全歐，國際政局，漸趨一的，歐洲人士的新生命，似乎已經開始，而烏烟瘴氣的戰色，好像已成霧中白花了。

國際政局雲詭波譎，在和平的招牌之下，角鹿頑頡的現象，演得更力！」衝突與挑衅，於是開始了！一九二七年美總統以發展華府會議爲夙志，在日內瓦召集列強重開會議，但結果則瓦解土崩，代表們風流雲散，次年羅加諾條約的精神，亦成明日黃花，萊因河畔，戰神暗叱，減軍計劃，終成泡影，法意關係，日形惡劣，九月間英法海軍協定成立，英法親善，日益明顯，法蘭西在大陸上儼然執牛耳，美海軍方案無形鎖聲，國際舞台上的風雨表，忽上忽下，似有一觸即發之勢。

英法之海軍協定，於國際間之影響，較華府條約爲更甚，國際風聲，日趨惡化，英美之海軍協商，深沉海底，英法之互相親善，高唱入雲，英美之頑頡爭雄，無形擬成，幸而當時英美二國，同時發生內故，在弦之矢，得以緩發，同年八月，非戰公約簽訂於巴黎，和平空氣，復瘥

傳宣唱，此約定後，各國遂以排斥戰爭，爲外交大針，世外桃源之美利堅，由此而躍身大陸，不復隱居孤立，胡佛上台後，吉百生氏在日內瓦高唱減軍，胡佛之海軍減備標準，（Yardstick）成爲和平空氣中之席波羅斯〈(Shipbeoch)是年六月倫敦之保守黨內閣倒，工黨政府興，麥克唐納與道威斯之周旋，由友誼而親善，千里以外之胡佛，拍電道賀，麥氏復親臨美國，與胡氏邂逅一堂，相談甚歡，未幾轟動甚久之賠償問題，經楊格計劃而告迎解，一九二八年之惡劣情形，到一九二九年已如晴天朗朗，萬里無雲，和平祥兆，燦爛顯耀，倫敦政府與華盛頓政府之民衆輿論，已共趨一的，喝望和平，工黨外相漢德森氏在一九二八年於布魯薩爾所說的寓言，現在像已實現，英吉利東擁西挪，力主斡旋，整個的世界人士都是以和平是今後之福音，戰爭是歷史的神話了。

國際舞台是劇場，代表人物是丑角，一場滑稽好戲，祇足供台下人士一時的歡忭頌揚，我們說國際政局在過去六月間的大起變化，並不是說一切的問題，多已經有了解決的方案，一切複雜的問題，均光怪陸離地陳露在我們的面前——英美問題的荊棘，裁軍問題的困難，戰爭的如何排斥，和平的若何保障；這些多是不容易解決的問題，在過去六月中所表現的，斷不能迎解他們，或許還要變本加厲，引入岐途，「所希望的和平」，「所高唱的減軍」，或是要候待將來正當的方法解決吧！

二　歐洲的基本問題

歷史告訴我們，歐洲的和平，是建立在均勢的原則之上、親善的空氣，高唱於兵刃交加之間，頑頡逐鹿，相互監視，就就逐逐，不相上下、大戰腳始前，此現象更爲明顯，德法之仇視於海上，摩洛哥問題，勢成殭局，巴爾幹半島，衆矢共的，這種和平，不消說是幻若曇花，易如逝水，同時戰爭的爆發，又以此爲導線，非以公義爲基礎的和平，竟畢大戰的事實，就是一幕明顯的活劇啊！

〈戰閉幕後，列強[illegible]於戰爭，喝望和平，亡羊補牢，[illegible]立，轟動一時之國際聯盟，應時建立，協作之和平公約，繼續擬成，列強人民對於戰爭，共加仇視，超銅臭血腥之境，登慈航普渡之道，減軍裁備之論調，高唱入雲，國民外交之口號，風行一時，未幾非戰公約簽訂，和平的保障，似乎又加一層，國際法庭的組織，已由空中樓閣而成實際事實，羅加諾條約及仲裁盟約，均逐次成立，國際聯盟的行政會，似乎可以運用他的力量，以達到世界的和平，引全球人士共入伊甸樂園去享受春花秋月的生活了。

但是劇場與後台，截然迥異，假如各國能夠信仰國際聯盟的組織，則必減低軍備，以足自衛，公開外交，刈芟荊棘，不冀事實與想像，背道向馳，大戰以後的法蘭西，其軍事力量足與大戰以前的德意志並肩，戰敗之德國，軍隊減低到十萬元，而法蘭西及其聯盟，軍事反日增月加，無有限止，玆立表如後：

法	六一七五三二〇	波蘭	二五三八二四
捷克斯拉夫	一二七〇二一	意大利	二五三七〇〇
巨哥斯拉夫	一〇七五四一		

所謂「戰爭的排斥」，所謂「和平的保障」不過是維持協約國的[illegible]事力量而已！德意志的一蹶不振，可以使法蘭西虎視大陸，做他那拿破崙時代的統一好夢了。

國際法庭名義上雖則是一個折衝樽俎的仲裁機關，實則祇有幾個禿頂的公法學家在那兒埋首研究做列強的傀儡罷了，所謂裁軍減則更無異於渺茫的安琪兒在布白兒塔中宣揚福音而已！

現在歐洲的和平組織，委實不能達到和平初衷，意大利崛起于南歐，德意志復興于中土，均勢的局面，又是老戲重做，目下麥克唐納氏雖則東奔西走，力主斡旋，「減軍裁兵」，「和平外交」，成爲流行的口頭禪，但是工黨的政策，若是要想實現，不僅是萊因河畔的撤兵，也不單是口喊的減軍，足以[illegible]事，並且應當使箭在弦上的局面，不再產生，俾民族間睥睨的態度，[illegible]爲友善的空氣，可是加薩林的學說，已被入們視爲神話了、麥克唐納[illegible]吟，也恐怕是象牙塔中的空谷足音吧。

波蘭最近之政局

蔡根深

十二月十九日，大陸報波蘭通訊，對該處政局，有一簡明之報告；爰譯之，以實星期評論。

憲法之產生。。。

十一月初時，世人對波蘭政治生命之新覺悟，甚爲驚動。照波蘭憲法規定，國會（在波蘭的西琴）當於十月三十一日召集會議，討論來年之預算問題，畢爾蘇特斯基將軍，固一波蘭之偉人也，知國會集會，故亦代表政府出席。

當畢將軍尚未蒞會之時，議場門首，已聚集有一百二十名之武裝軍官矣；及至，則咸高呼，不許議員離座，並禁局外人居留議場。

議長特然斯基，一歐洲著名之社會主義者也，當即向畢將軍聲稱，他不願在恐嚇與武力之下議事，故國會會議不能舉行矣。隨即經過這兩位政治家之短時間的激烈的交談；結果國會會議延期三十天，俾各黨得以諒解。

須知波蘭之現狀，有點類乎克林威爾，統治英國時代的情景。好像要恢復到一九一九年之狀態。斯即在畢將軍領導之下，而使波蘭復興爲自治國之時也。那個時候，混亂之外，一切都要重新開始：無中央政府，無行政制度，更無所謂國會，完全在三個鄰國俄，德，奧，統治之下，鼓動內戰，以謀革命之熾盛！

一九一八年，最早之波蘭政府，係由現任之西琴議長，特然斯基所領導。包含社會主義者（工黨形式）以及急進之農民代表。當時畢將軍剛從德國馬其堡獄釋放，回到波蘭；衆擁爲民族英雄，於是大權全入其掌握中。即行召集國會，公選畢將軍爲主席，任命鋼琴名家柏特拉夫斯基，爲內閣總理；至於社會主義者，處於少數地位。

政黨之現勢。。。

波蘭國會情形最特殊之一點，厥爲其中各民族各種類。政黨之繁多，純粹波蘭人之政黨，自最反動之地主，以至於急進之社會主義者，其數僅十。除德人白俄以及少數類似共產主義者之政黨外，尚有烏克蘭人及猶太人之政黨。總言之，他們容許各民族，在他們的組織中，占有相當之地位。

社會主義者，吾人足以謂爲國際合作運動之先鋒，彼分布於波蘭十二政黨中，以解釋波蘭國會政府之弱點；并說明國會立憲，爲全民所享之妥治論調。

約言之，一九一八年至一九二六年之波蘭，係由三個集團所統治：第一爲右派，主張民族的民主，代表羅馬教會，大小資本家與地主——其政綱爲反對畢爾蘇特斯基（青年時代爲一社會主義者，迄今尚主自由與公開）；不信任一切青年以及一切進步之計劃。

第二爲中立派，有許多政黨，代表農民——波蘭之多數階級。

第三爲左派其中各種政黨，均擁護畢將軍實行其政治獨立之理想。大半爲小農與社會主義者，代表城市勞工。惟此有不幸者，即此種政黨，現已被畢將軍所擯棄矣，彼已厭惡其政治的民主之理想，更以爲其經濟的社會的政綱，過於深奧，不適波蘭之用矣。

議會政治。。。

今日各國之議會立憲，均在經過一種危機，蓋現代社會之爭鬥機械，未能厲行一種較前代更爲充分之有組織的形式。依吾人數百年來所得之政治經驗觀之，顯然可知，議會政治之劣跡，已擴大到各方面，雖然我們天天渴望有一迅速之決斷，但一般政客，毫不慮及政黨合作精神之銷沈，而致每況愈下之狀態。

這三個國會集團，數年來繼續不斷的，爲了他們的勢力而爭鬥。但當右中兩派占勝後，畢爾蘇特斯基氏，立即辭去主席，而放棄政治運動。

織的才幹，遂為歐美一般大政治家所稱許，反對中歐同盟國的空氣，亦日見濃厚！ 後來瑪氏被聘為倫敦大學的教授！ 貝氏大放厥辭於巴黎；同時，司氏歷聘諸邦，結納西歐一般聲望素著的大政治家，以為助援！一九一六年二月四日，法總理白里安氏歡宴瑪氏於巴黎，兩雄相遇，席間縱談如何破壞大日耳曼主義？如何臣服奧匈帝國？以及捷克的獨立，與歐戰的結果，有何關係？並使奧匈瓦解，以斷威廉二世之右臂，一面使德軍退回德境；一面使協約軍可獲最後之勝利。 瑪氏更以為中歐各國改組計畫之成功，首在使各小國能夠實現其民族自決，對於法國的現在和將來，尤有莫大的裨益。 白里安聽了奧氏這般驚人的言論，便就正式宣言，大表同情於捷克獨立的運動，是法國已不啻首先正式承認捷克為獨立的國家了！

瑪氏認為除政治進行外，組織強有力的捷克軍隊，尤為刻不容緩之舉！好在捷克的俘虜，散居各地的很多，與夫不堪受奧政府獨裁制度下一般的自由公民，一日召集，沒有不欣然樂從的！惟時法國有感於壯丁在歐戰開始的兩年，死傷過衆，也就不得不轉向俄國以乞援。 俄人以俄法協約的緣故，便慨然願以四十萬大軍，運送法境，與德人衝鋒對壘。 但是結果祇遣派一萬六千俄國健兒，以踐俄人之然諾。 法政府值此危急存亡之秋，輾轉思維，以為：捷克民族散居各地的，與為俄人所俘獲的，為數很衆，若能召集之，與協約國的軍事進行，是極為有利的。 法政府就特簡任司氏為法國軍官，銜正式的使命，逕往俄國，召集捷克的俘虜，然後導往法國，和協約軍誼同袍澤的，以禦德軍！在歐戰最後的兩年，協約軍戰績卓著，直到歐戰告終而後已，捷克軍隊，也有很大的貢獻的！後來捷克國民委員會能得友邦的承認；各友邦對之莫不表以敬禮者，孰非由捷克軍以犧牲的代價換來的呢？

一九一六年十二月三十日，美國總統威爾遜氏倡民族自決之說，以號召一般弱小民族。 其中捷克亦為威氏所明指者之一。 後來德國宣佈無限制的潛艇戰略，遂使美國亦加入協約軍戰鬪，與一九一七年三月俄國大革命爆發，皆與歐戰有密切的關係的。

瑪貝二人，正在努力運動捷克的獨立，興高采烈的當兒；而奧匈與協約國，忽有單獨媾和的秘密進行之傳聞，大家共認德人為罪魁！且奧匈休戰，又不啻斷德軍之右臂。德人聞訊之下，便拚死力戰，以為奧匈若背德而附和協約國，德人誓死也要獨禦列強，非達到最後勝利的目的不止！惟時奧皇查理以兵連禍結，舉國騷然，亦深韙是說。 所以在一九一七年冬與一九一八年春，雙方代表，磋商條件，其要點不外奧匈脫離德國的關係，簽單獨媾和之條約；並允許協約國假道於奧以伐德，後來因奧匈受德人的威脅，又不果實行；而德皇代奧匈所擬的交換條件，施之於協約國方面者，復異常嚴酷，致使協約軍礙難接受，這事也就無形的打消了！

後來法國與捷克國民委員會繼續商及捷克軍隊組織的問題，（在一九一八年二月七日正式宣布）繼之以威爾遜總統對捷克建國方針，極表同情（在一九一八年五月二十九日），嗣後捷克軍隊，就被協約國共認為交戰團，和他們共殲德軍，同時捷克國民委員會，亦被認為一個事實上的政府（在一九一八年八月二日）法國並允准捷克有派代表赴大戰後巴黎和會的資格（在一九一八年九月十日），此後捷克就正式建設臨時政府（在一九一八年九月十四日）。同年十一月四日，遂派人列席巴黎和會。 而一個新興的捷克民國，也就嶄然露圭角於國際間了！

所以手創這新國民的國父，瑪沙力，仍是當年普勒大學的一位大學者。 本其熱心毅力，自家的民族請命，卒底於成，誰謂書生而不能崛身當代的大政治家之林，在政治上建樹其不朽之事功的呢？

我們回溯瑪貝諸子，締造國家之艱辛困苦，怎能不為其所感？再想及捷克民國前途之方興未艾，更不能不預祝弱小民族將來偉大的成功！

要知捷克民國，與瑪貝諸子，宛若形影之不可分離！ 捷克民國一日不亡，斯其國父瑪沙力建國之功，也就永垂不朽了！

十八年，十二月，一日。草於上海。

目前歐洲局面，似乎風平浪靜，萬里無雲，各國政治泰斗，不久將畢集英倫，共排衆難，不過聽說泰姆士河中日有數變，時而銀波一碧，時而雷電暗叱，不幸議會未竟，而賓客星散，則社會主義的總理們，恐怕要難以應付罷！

三 英美問題及裁軍減備

胡佛上台後，麥克唐努繼而復起，英美親善空氣，已登峯造極，及胡佛之標準案Yardstic問世後，二國態度更趨一致，兩國輿論，咸異曲同工，合奏同調，但英美問題，障礙甚多，海軍減備，亦荊棘叢生。

海軍標準方案，日法德意亦難異口同聲，海軍力量的比率，既不能一致。海軍軍力的標準，亦甚難確定，一國之主力艦，決不能與巡洋艦及水雷艇無有軒輊，因此海軍減備之實現，當以列強有無誠意為前提，假如他們能以排斥戰爭為夙志，則海軍之縮減，不難實現，若各國仍憧憬着大戰滋味，則海軍減備方案，不啻一紙空文，而所謂海軍會議，亦無異幾個丑角的議會吧了。

英美關係的障礙，卽為戰爭於歐亞時，兩國勢必轉入漩渦，而所謂「中立問題」及「交戰問題」，就因此而產生了。 假如遠東發生了事故，美利堅必為其主角，而英吉利能遵守盟約，袖手旁觀嗎？或是弱小民族鬧起了內訌，殖民地間發生了障礙，則兩國也是默緘不言，坐望聲色嗎？

美參議員Borah氏以為要解決這個問題，應當把公的戰爭和私的戰爭，分別清楚，對於交戰國當採取交戰的態度，但是以後的戰爭，難以判決其違禁與否Bolirraad Paraguary究屬誰是不對？因此加入了海軍會議的各國，一旦參加了戰爭，是否要爽約背盟？ 大戰的事實，就是我們的明鑑啊！

裁軍亦為目前重要問題，各國若能以排斥戰爭為外交方針，以不復流血為今後手段，則軍械之減縮，無容嘖嘖多言，苟列強仍視戰爭為合法，戰神復暗嗚叱咤，則各國為未雨綢繆計，勢必勒馬彎弓，充實軍備。要保障一國之安全，非借力於軍備不為功。克勒滿沙在死前說過：「法蘭西啊！你們的敵人又起來了，留心吧！十四年後，你們又要馳騁戰場了！」際此風聲鶴淚的時候，各國甯肯減軍縮力，而任人魚肉，歷史告訴我們，戰神若不遁跡以撤塔中，裁軍減備不啻海涯回聲而已！

再有言者，假如戰爭仍視為無上合法，軍力復持為唯一國防武器，則國際爭執，斷不能和平迎解，所謂「疆界劃界」，「修改條約」，各國實同牀異夢，德奧之分裂，聯盟國莫不異口同贊，而中央國則含垢忍辱，飲泣吞聲，減軍裁備，僅為口頭空談，莫梭里尼早已說過：「意大利人士啊！切莫唏噓彷徨啊！準備吧！不要到了戰爭臨頭時，手足慌措啊」！

四 結論

目下國際問題，不論英美也好，歐洲也好，其答覆則一，假使軍力的減縮，能有相當的結果，均勢的局面，不再產生，海軍的角鹿，能有切實的解決，民族的安全，能有相當的保障，則所謂國際糾紛，莫不烟消雲散，所謂「愁雲暗日」，莫不展朗晴開。

事實是如此嗎？前途是平穩嗎？醞釀甚久的世界大戰，到了一九一四年七月二十八日才見分曉，目前的和平局面，要到幾時才會破產，那麼只好俟諸事實來判決了。

一九二九，十二，十八日於政治學校。

培養正氣之需要與辦法

袁業裕

在上月二十九日滬報上載錢昌照同志在國府紀念週演說辭，特提出扶植人材與培養正氣兩點，多所說明，當時閱讀之下，頗為感動，卽欲著論闡說，以期喚起人心，卒為日常工作所阻止，未能握管，直至今日，仍很少有人注意，爰作此文，以資激勵。

我們翻閱古代載籍，見一代興亡治亂，都有無數的志士勇士，用艱苦卓絕的精神，與惡環境相搏鬥，剷除奸邪，扶持正道，這種事實在歷

史上是多極了！ 中國至今日能有被世界共稱贊的文化，能發生對於人類最有貢獻的政治哲學，這就是記載許多志士勇士用艱苦卓絕的精神與惡環境相搏鬥的成績，所以在中國社會上有一種傳統的風氣，就是「急公好義」是被人稱贊的，「馬革裹尸」是最榮耀的，「大義滅親」是受人尊崇的，在中國情治兼人治的社會裏，能有許多剷除奸邪扶持正道的感動人的事蹟，就賴有這種傳統的風氣的作用． 這種傳統的風氣是什麼？就是所謂「乾坤正氣」．

乾坤正氣是什麼東西？滄波君在時事新報著「如何培養正氣」一文，曾爲下 個註脚，說是：「與近世東西社會間流行之社會公道四字正不相爽」，我以爲這是一種狹義的解釋． 實質言之，就是俗語所說的「正義公道」． 所謂正義，就是「極應當的」事． 所謂公道，就是「人人應當走的而且是走得通的路」． 這種正義公道，得人羣的繼續擁護而成爲一種傳統風氣，這種風氣彌漫充塞於天地之間，運行不息，我們無以名之，名之曰「乾坤正氣」．質實言之，就是正義公道．

關於所謂乾坤正氣的事實，歷史上紀載的多極了，眞是舉不勝舉；現在我們只說中華民族兩個最艱難困厄的時期．

中國曾經過兩次亡國，一次宋朝，一次明朝． 當宋朝感受元人壓迫而瀕滅亡的時候，忠臣烈士如陸秀夫文天祥輩都急起奮鬥，反抗不成，繼之以死． 他們那種悲慘的生活，直至今日令讀史者無不爲之下淚． 我們曉得有這種正氣留存人間，中國是決不會亡國的，所以卒有朱明的崛起．

明朝滅亡的事實，距離我們的時期很近．我記得幼時讀綱鑑易知錄，讀至明亡的時候，見一般志士勇士艱苦卓絕的奮鬥，常爲之掩卷痛哭，明朝雖亡，正氣猶存． 所以明朝遺老，在滿淸壓迫下的奮鬥，是最足矜式的．

自國際帝國主義者挾物質文明的勢力東來，闖入五千年來閉關自守的中國，這時，不但中國領土和生產原料被暴力取去，就是幾千年相沿傳來的一種傳統的風氣亦爲之破壞，這是我們所引爲最可痛惜的．

我說這話，或許有人以爲是「復古思想」，或者有人目爲受了「封建餘毒」． 但是我以爲如果有人這樣來說我的，這正是世風澆薄的證明． 請舉吾說：

目前中國的社會是非常的騷動，這種騷動的原因都是像糞窖蛆虫亂鑽的爭權奪利． 自己以爲「能力大」的就去爭「領袖」，自以爲「能力小」的，就去爭「工作」．實在都還是沒有能力，正剛在儲備做事能力的時候．

其實在能力方面他們以爲是不必顧慮的，因爲在爭領袖爭工作的時候，不必問能力是如何，不必問學問是如何，只是要有兩個條件，一個是「厚顏」，一個是「腿長」．從前逐鹿中原的時候，要是「捷足先得」；現今在爭領袖工作的時候，也要「捷足先得」，並且還要加一個補充的條件就是「厚顏先得」．

在這時候，中國文化和思想，都是受帝國主義文化和思想威挾的時候．所以頑固的社會從前是排斥新思想的．現在轉而歡迎新思想了． 據說，富有新思的該是新青年．因而新青年是受社會歡迎的． 其實，所謂新青年，不過是年紀輕點新點，在世上少活幾年．或者也可以說，還未受正義公道的薰陶，還不懂得所謂「正氣」．

中國思想和道德的發生變化，既是因爲歐化的侵入，中國初期的所謂新思想，就是在模仿歐化． 新舊不兩立的而發生衝突，舊思想舊道德就都被排斥． 原來舊道德有好的和壞的兩方面：壞的方面是頑固化的不合時宜的舊的約文，好的方面，就是傳統的正氣，就是 總理所指爲應該保存的固有的道德，但在這時都爲歐化的勢力破壞得掃地無遺，無論在那方面都要蒙罩着一個歐化的外形． 中國在倫理上道德上受了這樣大閤的結果，舊的可以維持社會秩序的沒有了，新的可以維持社會秩序的却還沒有產生，結果，大家都亂擾擾的生活着．因此，在社會方面，無所謂「應當不應當的事」無所謂「人人共同走得通的路」，無所

此千載一時之良機，瑪貝二人皆能利用之！ 數月之間，祕密革命的團體，就着手組成；瑪氏遄返普勒大學，召集同志，曉以大義． 而這兩位大社會科學家，復以明晰的思想，穩健的態度，進行革命工作．締造艱辛，誓死不渝！事無鉅細，二人從未敢以輕心出之！而且瑪貝二人對於素具改鑄世界偉大勢力，如：文藝復興，與宗教改革等，皆研究有素；並更信歐洲大戰，不僅是大耳曼主義和大斯拉夫主義之衝突，英德海軍勢力之消長，以及德法之世仇，有以致之！更進而言之，歐戰的勢力，及其影響，是普遍的，更是一種基本的！質言之，歐戰的眞意義，就是兩種思想的衝突罷了！從歷史方面看來，西歐已演成爲個人自由和民族自由的民主觀念了，西歐國家之存在，是爲人民謀幸福的；所謂中世紀的封建的制度，與獨裁的觀念，已成爲過去陳腐的事蹟了！但是德奧俄三大帝國，還是被這種舊思想所籠罩；普魯士的軍國主義，奧大利的寡頭政治，以及俄國的極端專制，仍未受新思潮鼓盪，在那裏依然酣睡未醒哩！返觀西歐各國與美國呢，則早已浸入於民治思想之中了！世界將來的命運，是操在一瀉千里般的民主化的勢力的手中！其勢力之雄厚，更不是德國的槍砲武器所能抵抗於萬一的呢！

再按瑪貝二氏看來，深覺：以捷克民族史的經驗審度之，是適合於現代民主思想潮流的趨勢！以捷克處歐洲之中原，不僅分享西歐民治主義思想的惠澤，便自以爲滿足；更當在這樣的思想上，有所深造，有所貢獻，隱然以改良歐洲的文化爲已任才好！所以瑪氏以爲捷克民族，豈僅能夠自決，便算完事；亦當步着西歐進化的後塵，而使一切的國家大計，建設於民治主義的基礎之上，國家始得以鞏固起來哩！但是從歐洲與捷克的歷史本身看來，瑪氏的見地，確也非常警闢，更是使人拜服不已！

但是祇有國外祕密的革命工作；同時不設法以謀聯絡國內一般的革命志士，一面彼此通力合作，共同站在一條戰線上，爲民族生存去奮鬥；一面得着國內洩漏的確實消息，那麼，革命的進行，也就難得奏效了！但是最不幸的，這樣祕密的消息竟給奧匈政府的密探知道了，政府便下大捕黨人之嚴令． 惟時全國洶洶，風鶴頻驚，捷克斯拉夫黨人，在國內亦作消極的抵抗；前敵的捷克健兒，不特無鬥志，而且往往放棄戰壕而不守． 至於整裝待發的少年精兵，又復躊躇猶豫，不忍以斯拉夫民族以殺斯拉夫民族（指俄人說）． 這時瑪氏逗留瑞士，貝氏竟爲奧政府所捕，身繫囹圄，失掉自由！一九一五年，由其同志某君的暗中援助，始得潛行出獄，幸脫虎口！那時倘不幸爲哨兵所發覺，恐貝氏早已身首異處了！所以貝氏之不死，其間眞不能容髮！

同時貝氏藉着一紙的膺護照之力，潛逃瑞士，和其師瑪氏朝夕籌劃革命進行的方略． 然而在德奧的皇室看來，以爲此星星之火，怎能燎原？跳梁小醜，何足道哉！但在瑪貝二人審度起來，以爲非先遊說各國，向當代的名政治家，痛述捷克民族運動之成敗，有繫於歐洲全局之安危，就不足以博其同情！可是同時不在協約國方面，造成捷克獨立，可使奧匈帝國因以瓦解的空氣，又不足以得國外的奧援！ 後來他們奔走呼號，卒底於成者，又不知費了幾許的心血了！ 按廣義言之，捷克之獨立，直接給奧匈帝國受一很大的打擊；間接的還給協約國的軍事的進展，愈形神速！ 吾人試閱瑪氏手書的捷克革命成功史，便知此嶄然新興的共和國之獨立，怎能說不影響於大戰的全局的呢？

後來瑪氏得着司蒂范里的襄助，就着手組織捷克國民委員會，以代表國家，然後再召集捷克的健兒，和在俄，意，塞爾維亞的捷克的俘虜，組成軍隊，這樣的努力幹去，才得粗具一個新國家的雛型． 同時，不但捷克的軍隊，全體脫離奧匈的關係；而且他們自加入協約國的聯軍以後，紀律嚴明，勇敢善戰，當時博得協約國不少的讚賞！ 後來追隨協約國的軍隊，遠戍西比利亞，以防俄人之赤化瀰漫，他們所建樹的功績，不在英，法，美，意，日—諸國軍隊之下，爲瑪氏首領添增光輝不少了！

日復一日，瑪沙力與其左右的兩個臂助（貝氏與司氏）的人格和組

學者？爰編譯瑪沙力總統締造捷克的艱困辛苦，俾國人讀之，便瞭然於全國面積祇有六萬方英里，人口一千三百萬捷克，猶能發奮爲雄，竟與歐洲各大國，分庭抗禮，則我國朝野領袖及國民，更應如何勵精圖治，共同努力，措國家於磐石之安，毋讓蕞爾小國如捷克者，得專美於前也！　作者附識

歐洲大戰啓衅的第一年，普勒大學裏面有兩個著名的教授，叫做瑪沙力與貝恩斯者，便慨然脫離教職，爲捷克斯拉夫受壓迫的民族，倡革命以抗奧匈。　四年後，這兩位大教授乃聯袂返國，前者做了捷克斯拉夫民國第一任的大總統，後者居然也就担任外交總長。　大戰後之十年，政潮迭起，時局變更，所有歐戰時一般風雲中的人物，多巳不在其位，或遯跡高蹈，或急流勇退；而這兩位大政治家，仍是秉國鈞以謀國是，何等經濟！何等魄力！

瑪沙力總統生於一八五十年，他的故鄉，喚做摩拉非亞，現在爲捷克的一省。　家貧父親是奧皇的御夫；因爲貧窮的緣故，就很想給瑪沙力做個鐵匠，以資糊口！但是村塾的某塾師以瑪氏的天資很高，至少也要做過教師。　瑪氏刻苦好學，先肄業於維也納大學，後又進黎甫賽大學，至一八八二年，始受聘爲普勒大學的社會哲學的教授。　後來大家因慕瑪氏之盛名，致四方學者；願來受業者亦日愈衆，遂共組進步黨，瑪氏被擁爲領袖。　數年後且被選爲奧國國會的議員。　瑪氏自視非爲池中物；且深信其一身是負有重大的使命者！當他在大學中教授哲學，歷史，與社會學時，嘗慨然歎道：「余絕不願做個大教授；我惟願做個當代的外交家或政治家！」所以他在暇時，酷好研究國史，且富於宗教的信仰（他是一個捷克的淸教徒）。　平素對於俄人所倡的大斯拉夫主義，反對最力！　同時，他自己並倡一種和平而有進化的國家主義。　他很排斥馬克斯的學說，以爲社會改良，是由進化而非由破壞而來的！

一九另七年，當他回到奧國國會的時候，深覺奧匈的政治，一時難有清明之望，所以也就深謀遠慮的，爲其自己的民族，謀將來的伸張發展了！　他常常宣言道：「倘與國政治，不離乎常軌；捷克民族，未有不願和奧人相提攜的。　否則，機會一到，捷克民族，當以其道還制奧人之身」！

瑪氏勤苦耐勞，對於各項改革，常以和平調解的方法與手腕出之。　他的高足貝恩斯來謁，商及革命的步驟，以解捷克民族之倒懸，瑪氏以貝氏不辭勞苦，深爲慰藉，並告以「余巳準備有素了！」從此師生共同努力，卒使革命底於成功，肇造今日歐洲最有進步的新興民主國：—捷克斯拉夫！

惟時貝恩斯祇三十四歲，勇敢有爲，不辭艱辛，談到貝氏的父親，不過是一個農民，撫育子女，共有七人，惟貝在家庭中，夙以一家砥柱，見稱於鄉里。　明敏機警，精力過人，亦曾度過大學之生活。　好研究羅馬語與德國哲學。　後來因受了其師瑪氏的人格和學問的薰陶，也就專攻哲學與社會科學了！貝氏在法國及西歐，嘗游學數載；同時，並爲「捷克評論報」的編輯。　他從自己的民族史，和根據在西歐所得的經驗，深覺捷克民族，終有揚眉吐氣之一日！　這樣的見解，和瑪氏若合符節，英雄所見，大略相同！　而且捷克將來立國的新精神，更須建設於唯實主義之上。　就是如何明於處事，尤貴重觀察，好分析，有甯靜以致遠的意態，完全脫離所謂浪漫派一種的勢力！他平時篤信奧匈有改爲民主聯邦的可能。　在歐戰之始，他更信大勢所趨，潮流激盪，其中所具的一種排山倒海，沛然莫禦之勢力，較之德奧同盟的大軍，奚啻超出千百倍以上的哩！

謂社會的約束，無所謂社會的制裁。這時，就是「正氣銷沉，患得患失之人，可以立足於社會，秉有正氣者反被排擠至於消極，賢者愈退，不肖者愈進」（引用錢君語）不肖者愈進，賢者愈退，結果，就形成了這樣一個不講正義不講公道的社會。

在這時有國民革命的思想露出頭來，有黨和主義來領導羣衆，訓民以政，照理，政治應早入於正軌，社會不應當有像現在這樣的紛亂，但是因爲這現實社會已是不講正義不講公道了，又加了許多爭「領袖」的陰謀者，造謠煽惑，詆毀中央當局，使民衆更迷惑起來，更沒有正義公道的主張，不能形成一種空氣，發爲一種制裁社會的正義。　於是奸人遂得肆無忌憚，爭領袖，爭交椅，社會益擾亂不堪，民衆更感受痛苦。

本來領袖是有才能，肯犧牲，能盡義務，能盡責任的一個代名詞，但現在却被誤認爲「權大利多」的代名詞，因而要爭大權，要爭厚利，就要爭領袖，不必量他自己的才能是怎樣，都要想做某一黨的總理，像這樣攪鬧下去，社會怎樣可以安甯？

所以我們將目前社會解剖開來，這種紛亂的情形是很簡單的，就是：

歐化東漸，中國文化和思想既都受帝國主義文化和思想的威挾，人民又發生一種新奇的興趣，都歡迎「歐化」無論什麼都要蒙罩着一個歐化的外形。　因此物質文明，侵入了中國文化的領域，而精神文明的維持力遂鬆弛。　中國人民暫時解脫了艱苦的精神文明的拘束力，遂大踏步的追求物質的享樂，拋棄了中國社會傳統的正氣，拋棄了中國固有的好道德，這時，社會沒有無所謂應當不應當的事，沒有所謂人人共同走得通的路，只是大家各顯手段，去爭「領袖」，誰有方法爭着一把交椅，就被社會恭維是有才幹的人，因此就像錢君所說的，「患得患失者，可以立足於社會，秉有正氣者反被排擠至於消極」錢君並下一斷語，說：「充其極可以亡國滅種」，我以爲這實是這種攪鬧的社會應得的惡果，並不是錢君意存恐嚇示人警悟的話。

但是，我們現在怎樣辦呢？最初我回答一句話，就是要「培養正氣」。

正氣怎樣培養呢？有什麼辦法呢？滄波君曾爲擬出兩項辦法：

（一）第一步要在智識階級自己振作，修己格人，力挽頹風，形成空氣，然後以此精神感格社會之各層，社會之各層，皆「士」化。正氣之充足，且遠過於昔日。

（二）政治方面，惟實施法治，最能平一切之不平。　所謂正氣者，其功能亦僅使賢不肖各得其所，是非各得其平耳。　此種功能，在政治方面，惟法治之力足以濟之。　故政權之支配能一秉於法，斯無權限之爭奪，用人之登進及獎懲一秉於法，斯無遺珠漏網之弊，人民公權私權之取給一秉於法，斯無偏頗侵犯之嫌，不平之事既少，正氣自然淋漓。

我以爲這不是根本的辦法，因爲在我們上面所說的社會裏，劈頭就要智識階級去自己振作，實在是辦不到的事。　在這樣的社會環境之下，已既不能修，人也不能格，同時有法也不能治。　我以爲最要緊的，還是要使賢不肖各得其所，要將好人扶起來，能用他的才能做好事，要將壞人打下去，使有所顧忌不敢爲惡。　這樣，才能分別出一個是非來，而後是非才能各得其平。　智識階級在這樣環境之下，才能修已格人，才能形成一種空氣，才能以此精神感格社會的各層。

所以培養正氣，不是智識階級自己振作的問題，不是實施法治的問題，是一個基本的使賢不肖各得其所問題。　要使賢不肖各得其所，不是智識階級自己振作所能辦到，不是實施法治所能奏效，是需要有政治的力量去輔導，怎樣用政治力量去輔導呢？就是要用擺在面前而要實現的考試院和監察院。　考試院是扶助好人起來做事的機關，監察院是監督壞人不敢作惡的機關。　前者是明白示人以進取的途徑，後者是示人以做好的指南。　這樣，才能使賢者在位，能者在職，不肖者有所畏懼。　這樣，才能使社會上分辨出一個是非來，才能有所謂應當不應當的事，才能有人人共同走得的通路，才有所謂正義公道，正義公道才能得人們的擁護，傳統的正氣才能維持於不絕。

所以我在此地要指示明白的，就是培養正氣的辦法，不是智識階級自己振作，去修己格人所能夠做得到；不是實施法治所能奏效，是有一個根本的辦法，要使賢不肖各得其所。 要使賢不肖各得其所，須要有政治力量的輔助，要政治力的輔導，莫善於考試院和監察院。 所以我們歸結到一個辦法，就是要促督考試院和監察院積極努力，才能担負所應負的使命！

對胡佛奇特演說的感想

勞合喬治原作 昬譯

胡佛總統之和平紀念日演說，對於歐洲一般輿論，有頗奇特之反應；該演說辭雖爲和平而發，然其影響，則使吾人念及搆成戰事之各原素，而感覺於國與國間之戰爭，並不如某某等人所曾希望者之不可能。此項結果原因之一，爲胡佛不肯掩飾事實，僅僅以製造一種愚昬的樂觀，爲實況所不能證明者，渠承認由全世界文明各國所簽字之一紙非戰協定，不必保證避免一切流血衝突，此種衝突，卽由各政治家所千方百計設法準備者。 渠又歷舉許多衝突可能性之原因，謂現在各國間有種種恐懼，不信任及互相損害，爲戰爭之引火線，在自有人類歷史以來，蓋未聞有二十五年之時期中足以使人繼續臆想此後可以永遠消除戰事者也。 胡佛又言：「吾人若謂現在世界爲和平的，則此和平亦不過武裝的和平耳。」 胡佛身爲方以非戰公約自豪之美洲大國之首揆，而能作此率直之言，其勇氣殊可驚佩！渠指出現世界武裝人數較大戰前多一千萬名，而戰具之犀利，則較大戰時尤甚；又謂：「人類因過去戰事之經驗，無時無刻，不感覺被侵略被克服之恐怖，外方武力之侵入，爲自由之大患，此種恐怖若不能完全消除，和平方略不能完全確立，則深信美國應充分準備，以爲無外兵外卒能踏入美國國境之保證，而合宜之保守，尤需於與其他各國作比例之兵力」。 此種鼓吹抵抗每方面各方面武力之準備，其意甚顯，將爲歐洲各軍人時時引用，以爲藉口，蓋無疑也。

法國現有軍隊，包括受訓練之後備兵在內， 共計四百萬人， 均有極精利之武器，爲大戰前所未見者。 意大利爲準備對抗該可畏軍隊之可能侵略，故自亦必需訓練其數百萬軍人，而授以適宜戰具。 此外波蘭，捷克，南斯拉夫，羅馬尼亞及蘇俄均因最近被侵犯故，得有訓練軍人準備武器之藉口，殺人器具，年精一年，正不知將於何時終止。 如此重大之問題，胡佛總統亦知海縮事件，僅僅觸及其一小部分。將在倫敦開會之五強海軍會議中，此問題，將不討論，然以大體言，吾人果能否認和平之威脅，實由陸軍而不由於海軍乎？ 胡佛總統果亦將運用其鉅大勢力之全部，以減少此可畏之許多軍隊乎？ 除非如此，倫敦會議在世界和平之途上，將無十分重大之供獻。 去年保守黨政府主張在一切減軍討論中，應不顧歐洲各國所主有之鉅大軍隊及戰具，美國政府對此，亦從而附和之；此種態度，非特懦弱，抑且可慘，胡佛總統今日果能放棄之乎？ 英國已如此做矣，但英國單獨方面，實不能有重大成功，若使減軍席上之北美合衆國代表能與英國代表攜手，共同追求減少此總數幾及三千萬人之軍隊，以足夠國防及警務用途爲限，則凱洛格非戰公約之變爲實事，庶幾有萬一之望，否則誠如胡佛在和平紀念日所言，戰爭之廢止恐猶遙遙不可期也。

於此一切，實全持胡佛之勇氣與決心。渠果肯提出渠在演辭中所陳述之種種困難，而與之相周旋乎？ 倫敦會議若專及海縮，不及其他，則結果充其量猶將不及一九二二年華盛頓會議所造就者，蓋在華府會議中，確定英美海軍主力艦之均衡，巨大軍艦之製造競爭，於以中止，此次卽使此項均衡原則，普及輕量艦，然其如全世界各國三千萬武裝軍隊何？ 此三千萬人，固猶能侵略敵國邊界，殺害敵國人民也。

胡佛總統和平紀念日演說辭中最引起一般人之注意而加以激烈之辯論者，應推其在戰時食糧船與醫船應同樣不受交戰國之攻擊之一提議。自然，在大戰時曾受被圍困之苦者，皆贊成此議，而各戰勝國，則大加反對，法國對此點之意見，可以「辯論報」上一關於海洋自由之論文爲代表，大致謂施行海上封鎖截斷敵人食糧供給，足以縮短戰期，減少痛苦，實較其他致敵人死命之方法爲近人道。 譬如大戰中德國以食糧缺乏而屈服，其所受苦，正未必甚於法國人之家宅被火，弟兄父子離散者也。 「辯論報」爲右派機關，但卽左派意見，亦並不與胡佛表同情，激進派政治家赫里歐在新世紀報上一面贊揚非戰公約，一面懷疑胡佛此議，反對態度，亦甚顯明，渠謂本問題之癥結，在如何可以廢除戰爭，不在如何可以更變戰爭之形式，「本問題若不全解決，則猶如全不解決」。

英國方面對胡佛之海洋自由問題意見，亦表示懷疑，英國以地位關係，三島人民，全恃外方食糧之接濟以爲生，當然歡迎任何提議之主張糧食船不受攻擊截獲者。 但一般輿論，均信歐洲大戰，損失如是鉅大，若協約國當時不取海上封鎖策略，則恐猶將延長二三年，而歐洲且陷入萬劫不復之境。 德國近年來出產戰事小說頗多，其中頗有道及國內食糧缺乏之感動衆心引起恐慌，而使軍心散漫者，若使雙方食糧充足，軍心猶盛，則戰爭延長，一二年後，損失不可設想矣。

在倫敦發行之經濟家週刊，爲鼓吹和平最力者，然對胡佛此主張，則取批摘態度，夫因婦人孺子將餓斃而不準裁獲糧食固似極慈悲有理，然戰事一起，爲婦人孺子故，亦不允被侵略國砲轟敵城耶？總而言之，避免戰爭，實較戰爭發生後避免因此而生之恐怖爲易，吾人其努力於前者也可！

瑪沙力—捷克之國父

劉鍾孚

世界大戰於一九一八年告終以後，內狀乃紛如亂絲，宣佈獨立者，便乘機而起。 奧國本身，已裂而爲四。 奧匈分裂，捷克拉夫種亦獨立，創立共和國。（以下簡稱捷克）。 奧國南部四省折而合併於塞爾維亞；塞國復聯合門的內哥羅，玻賽利亞，與希智格維拉三小邦，建立巨哥斯拉夫王國。 其他如波蘭，芬蘭，烏蘭，亦相繼獨立，風起雲湧，可謂極離合建設之能事！ 但歐洲新興小國中，政治最修明，人民最安樂的，便允推捷克共和國了！

捷克處歐洲中原，西北鄰德國，東北毗連波蘭，東南與羅馬尼亞接壤，南有匈牙利，西南接奧國。 國土爲波希米亞，摩拉菲亞，與上萊西亞三省，及匈牙利北部的一段，盡爲奧國當年之沃壤！ 其地較比利時大四倍，在歐洲列強中，位居第八。 奧國賦稅百分之六十二，出自捷克。 該三省農務工藝，爲歐洲西部第一。 奧國全地石煤百分八十三，鐵礦百分六十，皆取諸波希米亞省。 至捷克糖業，竟居全國百分之九十。

一九一八年十二月二十日，總統瑪沙力始行抵捷克京城普勒受任。 先是瑪氏以倡獨立故，奧廷判以死罪，旋逃出國外。 大戰時，流寓各國，備嘗艱苦；至是爲國人所推舉，便歸而就職。 當瑪氏專車抵京時，居民夾道而觀，歡呼若狂，瑪氏下車後，持帽悲立，靜聆捷克之國歌；旋與內閣總理克藍模志會晤，乃握手流涕！ 因爲瑪氏回憶當年二人同受幽囚之苦，幾遭殺身之禍，不禁悲從中來！ 瑪氏行總統受職禮後，是日舉國大慶，環城但聞歡忭之聲。 捷京女子以紅白二國色，製爲衣裳，矯健活潑，往來若飛鳥。 其集於博物院前結隊而行者，恰似一簇之鮮花！

讀者知今日捷克國勢之強盛，有方興未艾之概，孰不嘖嘖稱道？ 有的譽之爲「東歐之雄」；有的稱牠爲「中歐的霸者」；更有的以捷克之一舉一動，莫不與歐洲大局之安甯攸關！ 讚揚之聲，不絕於耳！ 然試一回首瑪氏當年手創捷克新共和國時，締造維艱，經營慘淡，其一種百折不回之精神，與堅苦卓絕之毅力，求之古今手創新邦的國父，實無遜色！ 而瑪氏以一書生，竟能爲始敗於德，繼屬於奧，經過四百年的奴役，國家的意識，久已銷沉之捷克斯拉夫民族力謀獨立，使其國人終能脫離奧大利的羈絆，轉而享自由平等之幸福者，要皆以瑪沙力—捷克之國父—之功居多也。 不佞幼時讀宋史至虞允文以一書生竟能大敗金人於采石，竊嘗疑之！ 今觀瑪氏亦以一書生，終得建立共和國於歐洲中原四戰之地，爲其民族揚眉而吐氣，孰謂書生而不能成爲大政治家？ 孰謂大政治家有時又非出自著名的

小蒲包納糞擲人面
自由車上人堅不承認 判罰五元

在綿通紗廠爲女工之本地人王小妹、於本月念一號下午五時赴廠工作、至蘭路附近、有乘自由車之某甲迎面而來、見女卽一躍而下、取下車上所懸之小蒲包、向女面部擲去、其包中均盛以糞、致女之芙蓉香面、頓成黃白臭味、女大驚、狂呼強盜、甲正欲駕車遁去、適有附近之三百九十四號華捕聞警到來、將甲連同自由車拘獲、併帶楊樹浦捕房、詰悉其名馮菊生、皖人、捕頭向詰否認、諭飭收押、王小妹則回家洗滌、前晨將馮解送臨時法院第七刑庭、三九四號華捕頭稟前情、繼由女子王小妹投稱、現查悉被告之表妹在綿通廠綢紗間與我同部爲女工、我爲該部領袖、因伊有故被我歇去、伊懷恨在心、乃着被告作此惡劇、求究、而被告堅不承認、並延范剛律師辯稱、當時該處行人頗多、未必定係被告所爲、現無證人對案證明云云、蕭推事核供、判馮菊生處罰金五元示儆、

江靖輪買辦被控
收受巨額保證金後避不見面

平梓楚等卅餘人、同延張蒼律師、代表在法公堂訴稱、原告等均在招商局江靖輪船爲員役、當時各交保證金與該輪買辦應繼聖、共計九千四百四十元、不料被告收受巨額保證金後、避不見面、故投案起訴、求請訊追等語、被告應繼聖亦由律師代辯稱、此案敝律師於未開辯論之前、有抗議提出、查原告等控、實有違背訴訟程序、原告訴狀上、祇具原告平梓楚等、但此等字是否祇有原告個人、或係代表其他債權人、既係代表其他債權人、是否有委任狀、何不將債權人姓名詳細開呈、現今原告究有若干人數、被告方面毫不知情、原告所控、訴訟程序、對於根本上實不合法、應請將案駁斥、着原告另行起訴云云、繼由原告律師稱、原告平梓楚、實係代表卅餘名衆員役、今將名單呈鑒、龔承審官論着原告律師詳細補狀到案再訊、

洋刀九百打
隔十月未交貨

法租界與新街華豐五金號主浙江鄞縣人郭存忠、延趙祖慰律師、以刑事在臨時法院控訴仁記路四十六號門牌謀發公司經理廣東人蔡雲海詐欺取財等情、其起訴意旨、略謂原告於本年三月十一日、向被告定購洋刀九百打、先後付規元一千六百兩、迄今時隔十月、尚未交貨、當向追索、一味搪塞、近向友人調查、始悉被告專向人用不法手段詐取錢財、卽其所設之謀發公司、除椅桌外、並無絲毫貨物、係虛設字號、誆騙貨價之流、因此具狀起訴、並令償還銀一千六百兩及利息、兼附帶私訴云云、法院業已准詞、簽出傳票、飭交捕房、傳蔡雲海到案訊核矣、

盜集議行劫
茶樓中獲其一

總巡捕房華探目王程應瑞卿等、偵悉有盜黨多人、圖至戈登路搶劫居民財物、幷約於昌平路八百卅四號門牌順興園茶館內聚議、遂協同中西探目、於昨日下午二時四十分、各備武器、密往該茶樓守候、未幾、果有盜匪多名前來、探等一擁上前、拘獲盜匪江北人朱金標一名、在其身畔抄出手槍一支子彈八粒、帶回捕房、行至麥根路蘇州路口、有一人迎面而來、朱犯卽指該人爲同黨、探等亦卽將其逮捕、詰悉名吳學坤、又名吳三、江北人、一併帶入捕房收押、候解送法院訊究、

公安局分所長二度上訴
奉判發還更審 辯論終結

閘市公安局三區區分所所長梁其超、因在任時、有丁林氏爲口角案帶所、抄出烟槍一支、梁濫用職權、擅自處罰該氏洋三十元、經公安局長查明、將梁逮捕、押解地方法院訊辦、檢察官以梁權力機會詐取人財、遂援引詐財罪提起公訴、奉判處徒刑六月、梁不服、向合議庭聲請上訴、經審訊評議結果、原判廢棄、惟以梁所犯明知有罪而不加究辦之瀆職罪、亦判徒刑六月、梁仍不服、向江蘇高等法院第三審上訴、現奉高院查核卷宗供詞、及法條等、均有商酌之處、故發還再審、前日由刑庭長開庭審理、梁供、因抄出者完全廢物、丁林氏又無烟癮、不能構成犯罪證據、故將其保釋、並無罰款之事等語、問官以梁供詞與上次所供無異、當卽辯論終結、宣論辯論終結、聽候宣判、被告還押、

老人中風
死於方城畔

住居閘北光復路永盛里一百三十號之無錫人蔣某、年逾知命、前做出店生意、現已年老告退、長子阿毛、在商務印書館充排字工、幼子小毛、則在公務機關服務、家中生計、全由二子負責、故蔣一人逍遙自然、日與鄰居作輸贏不大之雀戰爲消遣品、前日午後二時許、又偕同乃增張某、赴對門鄰居閣坐雀戰、一場未終、蔣忽將手中所摸之中風牌一只、誤墜於地、追蔣俯身拾起、突然中風、痰凝擁喉嚨、登時氣閉、倒地不省人事、其增視狀、疑爲鬼魔作怪、急將磁質碗盞拋擲滿地、仍然無效、未幾卽行氣絕畢命、迨家屬聞耗奔來、咸抱尸大哭、旋卽舁歸家中棺殮云、

楊樹浦路破搖攤賭窟
共拘賭犯四十一人分別禁罰

楊樹浦捕房華捕頭劉君與一一三〇號一九五〇號等華捕、在楊樹浦路三千三百四十四號門牌、破獲搖攤賭窟、拘獲頭家江陰人陶根榮趙榮生兩人、及賭徒王阿福顧阿正陶林榮張培福等三十九名、連同賭具骰子與銀洋銅元共計十餘元、一併帶入捕房、前晨解送臨時法院、卽據劉捕頭稟明前情、經葛推事向被告等逐一質訊之下、判決陶根榮處徒刑兩月、趙榮生處罰金八十元、如無力完納、以兩元易監禁一天、其餘王阿福等三十八人、各處罰金五元、賭具賭洋沒收、

雪中慘劇

昨日下午二時許有年約三十許之男女兩人、形似夫婦、因道路積雪凝骨、難於行走、故在麥根路車站附近、沿軌道行走、其時適滬杭客車駛來、不及讓避、致被雙雙碾斃、其情甚爲悽慘云、

百勝公司

百代高亭唱機唱片 銀盾屏軸 電相徽章

地址 上海南京路新世界東首大慶里口 電話一六八九六

熱病之後

面如枯蠟 體瘦如柴

新加坡華僑述其如何爲韋廉士紅色補丸所治愈

南洋僑華何文彬君現居新加坡丹戎百坡加路門牌二百六十二號、因患熱病體氣虧損愈後久久不能復元近特致書敝局述其如何服用韋廉士紅色補丸而得強健其書略云「敝人熱病愈後羸弱非常體瘦如柴面如枯蠟飲食不思精神頹喪昔日豐采幾盡消磨雖醫藥頻投乃絕無效果以爲病將無望矣幸承至友勸服韋廉士醫生紅色補丸一瓶甫罄胃口頓開于是繼續服用漸覺體力加增肌膚豐滿今則面容紅潤復我廬山矣此丸之功予深感激必樂爲同病者介紹焉」

諸君知否何君所患者前係熱病後乃血虧也血虧之症凡營養不足思慮過度起居失宜皆能致之惟熱病爲尤甚焉其故實因熱病黴菌一入人身其血中之紅輪卽爲之破壞殆盡於如患者面如死灰體如枯蠟矣苟不速治其生命之危眞如纍卵治之之法在充補血中之紅輪使之濃厚潔淨有力滋養全體機能韋廉士紅色補丸蓋卽以此功能馳名於天下爲補血淸血健腦壯身之聖藥其治愈何君者以此其治愈者無數血虧腦弱消化不良未老先衰諸虛百損 痢疾痛瘋 哮咳失血以及婦科各症亦以此也

價目每一瓶一元五角六瓶八元郵力在內 遠東總發行上海江西路六十號韋廉士醫生藥局各埠藥房均有出售

奉送衛生小書 書名『中國今日之所需者』以及『保赤新編』如蒙索取但書明片投寄敝局當卽郵奉不誤

韋廉士大醫生紅色補丸 PINK PILLS FOR PALE PEOPLE

軍人能爲賢父乎

或謂商人鮮有能爲賢父者因其在家之日少也其實不然匪特商人能爲賢父卽軍人亦能爲賢父如揚君挺亞卽其一也揚君隸籍國軍第三師砲兵團團部現駐保定東關彼之來書云「鄙人久歷戎行今正總得一子不幸此子羸弱非常予雖屢籌補救之方迄未得當近得嬰孩自己藥片按法哺喂大奏厥效不獨百病不生更見精神活潑體力剛強兼之乳食增多肌膚豐滿笑容可掬學語牙牙嬰孩自己藥片之功良有以也」如尊處無從購買嬰孩自己藥片可郵寄郵票大洋六角至上海江西路六十號韋廉士醫生藥局原班郵奉一瓶郵力在內每六瓶三元

◀行將開演的文武做唱唯一傑作好戲▶

全部胡蝶盃

全部四進士

全部黑松林

割髮代首

白帝城 八郎探母

天蟾舞台今夜開演文武傑作好戲

榮記大舞台 男女合演 十月念三戲 價目注意 一元 二角 八角 五角 三角 二角

林樹森 宿廟 高雪樵 換容 姜妙香 蟒螺 碧少賀 見屈 胡張 泉 峪坤 蘭 母 金少山 全本 后 馬連良 鸞殿 馬富祿 捉放曹操

上海舞台 男女合演 十一月念三夜戲 價目注意 特別花樓一元 特別官廳一元 優等正廳五角 三層頭等小洋三角二百八十 三層二等二角二百

全體合演

九十本 開天地闢

丹桂第一臺漢劇 十一月念三夜戲 價目（注意） 花樓官廳一元二角 包廂正廳五角 三層包廂 三等客座 小洋三角二百九十

雪娥 花旦 火拷 店落 京貢 梨子 台 天和尚 天保 桂卿 八 吳 黃 陳望嘉 洪元 義 余丹 牡花 冷天仙 全本 圖

天蟾舞台 男女合演 十月念三夜 特煩 全體名角演 雅文武作手 拳套好戲

價目 花樓一元 官廳二角 二等 …

麒麟（小）趙如月 王芸 楊鼎 劉奎 吳繼 秦月 李豔 董志 全體合演 全本

童泉 樓芳 僊官 蘭樓 芳揚 蝴蝶盃

廣舞臺 聘請粵東華南第一 全男班

◀日戲價目▶ 優等大洋一元 特等大洋七角 頭等大洋五角 二等小洋三角

◀夜戲價目▶ 優等大洋二元 特等大洋一元半 頭等大洋一元 二等小洋六角

▲日戲▼ 新編配景哀情豔劇 孽緣 陳鐵英 駱錫源 鍾卓芳 林濂次 靚伯 ◉全班名伶落力拍演◉

▲夜戲▼ 新清秘哀風佳編宮史豔流劇 三卷 文太后 陳鐵英 駱錫源 鍾卓芳 林濂次 靚伯

林記 更新舞臺 男女合演 十一月念三夜戲 電話北二〇四 價目 優等七角 特別五角 四等三角 二等二角 三等一角 電話北二〇四〇

張國斌 綺羅香 張寶 何彬 王佩 白華 白虎 金辰 何牡 玉丹 韓鳳 奎英 桂 秋 鳳

十 十一 十二 本 白蛇傳

先施屋頂茶園

大京班男女合演文武京戲

夜戲

張豔霞 賈麟虎 麒麟豹 劉春崙 白玉英 景韻琴 應寶蓮 路凌云 劉榮軒 白玉鳳 鄭君麟 任長海 劉春泉

日戲 全本 諸葛亮 招親 夜戲 全本 許田 射臘

先施屋頂花園中外影戲場

著名社會愛情影片 滑稽 二本 賭場情變記

中國警世倫理影片 三友影片公司出品 逆婚

先施樂園易社 乾坤新劇 全本村俠 準今夜起演

施家班 先施樂園 男女合演東方歌劇 日戲 夜戲 五香冬茶 前本 藥計

永安天韻樓 大京班廿三夜戲

邱德成 張慧春 劉先臣 謝小棠 白坡 賀后 美豔芳 蔣秀山 罵殿 李春奎 畢小樓 陳吉瑞 三 白 三 譚 紅梅 趙君茂 陸子良 六陣風 戲 牡丹 馬

永安天韻樓柳社男子新劇

周楊李羅祝尹王 員德梅慧菊曉少 能明因君紅霞白 韋 周 聶湯徐顧仇陸王 杂桂蓮寒夢曼有 素 兒枝海梅擬文芳

巧妹妹 頭本 黑衣盜

永安天韻樓影戲

日夜開映著名中外最新佳片

血淚黃花 風流女子

長江影戲院

院址 上海提籃橋平涼路口十六號 電話五〇八一〇 開時（三時七時九時） 價目（一律二角幼童減半）

開映友聯公司出品 武俠巨片 兒女英雄 二集 文逸明導演 范雪朋主演 一月廿日本起連映三天

商業金融

金市續呈高翔

昨爲星期日、金業交易所、營業時間、規定十一點至十二點止、同業中買賣尙稱不薄、標金市況、續呈高翔、日見新高價、大有登峯造極之槪、已躍出四百四十二兩六錢、人氣頗堅、乃空頭大受打擊、而買方甚濃、查英倫銀條、均已縮去十六分之三、落手、銀價亦縮八分之三、匯兌未更、又私電銀價小去三七五、日美不更、是以二月份標金、即開高盤、計加一兩九錢、爲四百四十二兩一錢、繼因買戶仍屬起勁、續漲五六錢、計達四十二兩六錢、至十一點一刻、檯面上賣者頗不乏人、另星之戶。因有利可獲、即行脫手、乃價因之挫折數錢、至十一點三刻、跌爲四十一兩七錢、入後略有二三錢迴旋、正午以在四十一兩八九錢、惟場內求供平衡、迨收盤計爲四百四十一兩八錢、較前午計漲一兩六錢、査一小時最大價爲四百四十二兩六錢、最小價四十一兩七錢、相去僅以九錢、物品開市四十一兩九錢、收市四十一兩七錢、各號交易、計志豐永協裕順利萬興丙興等、均已買進、大德成福昌元茂永翠太及散戶等、皆已售出、又套頭條子、出入不一、其他各號、時進時出、然效不多、大連帮約共買進一千五百條、並査此週中市況、大有日進千里之勢、自週初(十六日)適逢開始掉期、而二月份開爲四百卅二兩一錢、繼最小價爲卅一兩半、至後日見新高價、頻步騰漲、實緣大條迭次縮短、匯票隨之而縮、計英金共縮半辨士、日金加上一分八七五、於是人心極高、迨昨天最大價爲四百四十二兩六錢、此七天中、計有十一兩一錢之迴顧云、

大條復見縮勢

昨逢星期日、海關及中外各洋銀行、向不辦公、所有外匯外股等市、概無報告、惟倫敦電訊、大條銀復見縮勢、計近期縮去一八七五、計爲廿二辨士另六二五、遠期亦縮另六二五、計爲廿二辨士一二五、中國少數賣出、交易不多、又接紐約電訊、美銀價亦已回縮三七五、計爲四角八分一二五、英對美降另六二五、計爲四元八角八分三二份之五、美對英降另三一二五、計爲四元八角八分三二份之七、日美未更、仍爲四十九元、日英仍爲二先令一二五、倫滬先令短去三七五、計爲二辨士半、印匯減三七五、計爲五十羅比三一二五云、

星期日釐跌拆漲

▲洋釐 昨十二月廿二日、錢市復見鬆動、交易清淡、外埠來源不多、去胃亦屬平常、各帮用途勿旺、同業略有進出、而人心平穩、上午開出、回落一毫二忽半、爲七錢二分四釐三毫七忽半、下午開出、又降一毫二忽半、計爲七錢二分四釐二毫半、比較前午回小二毫半、拆兌行情、咸交小洋、計一百五十二角、鎳元計二百七十四千文、江南小洋未更、早午二市、同爲六錢三分一釐、廣東雙毫、略見鬆動、早市開出即降一釐、計爲六錢二分七釐八毫七忽半、午後回加一毫二忽半、計爲六錢二分八釐、較(廿一日)午回小七毫半、銅元又改短四千文、計大盤爲三百八十千文、衣牌回落三十文、計爲二千七百五十二文、角坯二百四十文、

▲銀拆 昨逢星期日、各銀行循例全天休息、因此所有出入各款、均在各業及華商各莊、故進出各款、極見緊蹙、而拆息則亦已上騰、上午開出、即加九分、計爲二錢七分、下午造升二分、直達二錢九分、比較(星期六)午、計漲一錢一分云、

美棉猛回二十餘磅音

美棉因利物浦消息不佳而疲後、因華爾街有力及空戶抵補、回漲大二十餘磅音、印棉開盤、隨美棉而疲、因本地空頭售出再跌、

美棉	二十一日價	比前日
十二月	一七・〇一	大二五
一月	一七・〇一	大二四
三月	一七・三二	大二四
五月	一七・五六	大二五
七月	一七・七五	大二三
十月	一七・七五	大二五
十二月	一七・二五	大二五
現貨	一七・二五	小二二
印棉平里爾十二月	二〇四	
三月	二一〇	三
五月	二五八	三
奧姆於十二月	二六五	三
三月	二七一	二
白羅溪四五月	三一〇	三

美棉近來頗似疲頹、雖屬升降互見、時起時落、然其結果、終趨下遊、前日已跌一六七六、即現貨亦到七分關口、其趨勢極爲可慮、詎昨日電訊、頓然回堅二十餘音、又一律躍出七分關門、迷離莫測、誠使人有若於應付者、記者前於美棉稍有伸說、萬復一略言其大要、査本年美棉、最後估計、收量爲一千四百九十一萬九十包、此數固早在吾人預料之中、記者於夏秋、亦嘗以千五百萬包之數、以告讀者、不待政府估計而後知之、吾人以此數爲根據、則殊覺棉價跌到一角七分爲意外、而到十分進關、尤可訝異、蓋以此數專銷費相衡、勉劑供求於平、則棉價之不能下趨、亦理當然、不料在新花踴登之時、向爲投機家放手吃進之期、而美棉股票家之最大主顧、突然下落、其勢成不可收拾、而投機金融、厥爲銀行界、即報告中所謂之華爾街是巳、因之遽形斂手、不事購進、且將手中所有者放出、市面固不無影響、同時因金融市面之惡化、商業同有利害、棉市遂於此落下百餘磅音、本案在新花登場時、南方套中、新花應稍稍跌價、茲乃重增一重、壓迫棉價之跌到一角七分者、其故在此、此外美國棉貨市況、亦不甚良好、每天原因、但到一角七分之下、除有特殊原因、終覺其不能也、

本埠最近存棉統計

	本週	比前週
陝西	五一、七二八件	增七、〇八四件
靈寶	八〇一件	減五〇件
美花	八、九七八件	一、九七六件
撥筒	一、〇五〇件	一、〇〇〇件
印花	六、四〇九件	四、〇五一件
青島	九〇〇件	八七五件
木架	五、三六八件	五一九件
合肥	四一〇〇包	一一八包
通州	一四、五〇〇包	六、五〇〇包
火機	一六、七五一包	增四、七二四包
太倉	一、四〇〇包	一二〇〇包
九江	三、八七二包	減一三〇〇包
餘姚	三、一二四包	一六二包

本埠最近存紗統計

	日廠	中英廠
六支	—	一、〇五〇
八支	三〇	八八〇
十支	五〇	一八、六九〇
十二支	—	二、四〇〇
十四支	—	一、〇二〇
十六支	—	六、三六一
二十支	五〇	一八、七六〇
卅二支	六五五	一、〇四〇
四十支	八七五	—
四十二支	三、二五〇	二、五〇〇
六十支	二八〇	九二五
共	五、二四〇	一五三、六三六

從上項存紗統計中、可知目下本埠存紗、以華廠爲多、日廠甚少、抵貨之熱潮、到現在可算完全消滅、日紗遂大抬頭、恢復其固有地位、華紗亦漸呈其原有奄奄不振之象、目下大客帮多競購日廠紗、而於華廠紗、遠不若日廠踴躍、突在年內紗市、即如此過去、明年或有一度活躍也、

上週米市始清終旺

閘北上週米市、各帮到源、僅一百九六十號、市銷因天色關係、清淡接續四日、週五放晴、銷胃大動、週六復雪、仍轉清平、茲將各貨詳訊、摘誌於後、

▲白粳 上週白粳、週一至週四、逐日僅交易十餘號、週五去胃特旺、開出逹四五十號、鑑面因到源稀少、微見高大、週價最高十六元七五、最低十五元一五、

▲薄稻 上週薄稻、週一至週四、連續小去角外、週五回高近角、週六復平、週價最高十四元九、最低十四元三、

▲變元 上週變元、上半週交易平順、下半週去化甚暢、平均每日可開出四五號、週價最高十七元二五、最低十七元〇五、

▲羊尖 上週羊尖、始降平穩、週五被黑粳等帶緊、統扯較前週不分軒輊、週價最高十五元八五、最低十五元五五、

▲杜尖 上週杜尖、因到源稀少、市存薄弱、盤面始終堅穩、週價最高十五元七、最低十五元五、

▲埠尖 上週埠尖、上半週到貨稀少、市盤見、緊下半週市銷轉動、盤面續堅、週價最高十五元六、最低十五元二、

冰花靑開四百袋

▲粗砂白市已轉弱

產處糖市來電、古巴現糖價爲二・〇六二五、比前電微升三一二五、紐約期糖十二月份價一・八二、明年三月份價二・〇〇、比前各跌一分、五月份價二・〇七、比跌二分、九月份二・一九、亦跌一分、爪哇現糖及正月份價均一一・六八七五、二月份價一一・八七五、比前仍然升降、本埠公會劃盤荷糖粗砂白市氣轉平、出戶轉緊、喊價六兩九錢、毫無受手、中砂白六兩五錢半、交易亦寥、日糖⑩嘜七兩三錢二分半、ヌP嘜七兩四錢半、丫丁嘜七兩二錢半、市形亦平、盤號僅冰花靑開出四百袋、價元七兩一錢、市氣平而不奇云、

上週絲市益無生氣

▲海外綢銷滯 ▲存絲厚需要不起 ▲華商原料薄 ▲絲本昂態度消極

上週本埠洋莊絲市、益無生氣、全週共祇成交、黃白廠經與乾經料絲等九六百包、輸出亦減、祇共七百餘包、絲價則仍趨疲勢、揆厥原因、緣歐美各國、自入冬以來、天然絲織品、受人造絲綢侵銷之影響、國內外銷路步趨疲滯、日絲商以日金解禁、咸將日絲積極廉價拋售、各綢廠莫不担有巨額之日絲、存絲充厚、需要不起、滬埠華絲去電、仍嫌價昂、電轉益稀、而華絲商則以乾繭原料存額不允、繭價不鬆、絲本仍昂、咸將承拋之期絲、各儘年內交解、預備結束停業、以免多受虧折、洋莊絲市之危殆、華商虧本之巨、爲近數十年中未有之危象、海外絲價、因日絲續跌之故、類均平疲、各洋機存絲已達一千二三百包、茲將上週末、海外市場華絲市價、列表於下、(紐約每磅價單位金元、里昂每基羅價單位法郎)

絲別	紐約	里昂
高等滬經	五・八四	三五七
上等滬經	五・一八	二九七
中等滬經	四・四六	二四四
下等滬經	三・七一	二〇二
上等香經	四・四〇	二五〇
上等川經	四・四六	二五六
上等灰經	一・八六	一四七
上等乾經	三・四二	二〇七
中等乾經	二・八七	二七六
下等乾經	二・一九	一四七
上等大經	三・〇〇	一八六
下等大經	二・二八	一四四
上等白絲	二・〇〇	一三六

油市交易清淡

▲豆餅昨開兩千張

昨日油豆餅市況、呈呆鈍之象、豆油現貨交易見減、本街銷胃均呈呆鈍之象、大連油本街僅略辦二十簍、價割小五分、計輪貨開十四兩八錢、該山油亦僅開三十簍、價爲十四兩六錢半、與前相同、惟牛莊油因市貨漸少、來源又因北洋封河告斷、所以人心奇緊、價獨開昂一錢、路貨開至十五兩七錢半、全市成交則不滿兩百簍、而路貨昨本街吃胃甚暢、拋進船岐山油一千五百簍、價爲十四兩四錢、開係年內交貨、豆餅市面、昨日內地購進和字餅兩千張、價開一兩六錢七分、與前無大上落、開現市廠存豐、進口貨亦乏、賣人心均靜、行市則處平穩之局云、

市價

銀洋錢市 (十二月念二日 星期日)

	早市	午市
國幣	七錢二分四釐三毫七五	七錢二分四釐二毫五
江南小洋	六錢三分一釐	六錢三分一釐
廣東小洋	六錢二分七釐八七五	六錢二分八釐
銀元拆	[illegible]	[illegible]
銅元	三百八十千文	三百八十千文
衣牌	二千七百五十二文	二千七百五十二文
角坯	二百四十文	二百四十文

中央大戲院

後集百花台 天一公司偉大新片 日夜加映 武俠巨片 無敵英雄

新中央大戲院

前集 百花台 天一影片公司最近出品民間說部名片 日夜加映悲壯巨片 江洋大盜

虹口大戲院

美人熱血 戰事愛情巨片

武昌大戲院

今日日夜開映 大明星哈利孫佛德談諧趣情傑作 提心吊膽

新新屋頂花園

大京班 鐘社 精神團 三本漢光武(日戲) 日本恨海(夜戲) 三本紅女衣郎(日戲) 得見妻(夜) 稟馬還淚

大世界

地址愛多亞路 第一層 新第一共和廳 第二層 新第二共和樓 第三層 新共和閣 大共和台 新建築落成共五層 品茗場 新越劇場 南方歌唱劇 羣芳會唱 化裝蘇灘 武林興歌劇 紹文戲劇 魔術新劇 乾坤京戲 新化裝蘇灘 四新橋 第四層 星期閱

滬南米市

大連油豆餅電

現貨麵粉

上海麵粉交易所

證劵物品交易所

煤油

紗布交易所一星期登賬價格表

匯率金銀錢洋銅元高低比較表

大連油豆餅電一週比較表價

上海雜糧交易所

雜糧

船期

外洋輪船報告

京滬火車表

滬杭甬鐵路行車時刻表